

MARKET TALK

กลยุทธ์การลงทุน



สภาพคล่องลด กดดันตลาดปั่นป่วน

กลยุทธ์แนะนำหลบความผันผวนกับหุ้นที่มีปัจจัยหนุน AOT (รับกระแส Golden Week), BBL (ได้แรงหนุนดอกเบี้ยขยับขึ้น), CPF (รับกระแสค่าเงินบาทอ่อน)

ASPS TOP PICKS

Top Picks	Close	Fair value	Upside	2023F			
				EPS	PER	PBV	Div yield
(B)	(B)	(B)	(%)	(B)	(X)	(X)	(%)
AOT	69.25	85.00	22.7%	0.70	98.53	8.88	0.6%
BBL	164.50	191.00	16.1%	21.03	7.82	0.57	3.6%
CPF	20.10	22.00	9.5%	1.24	16.27	0.58	2.7%

WORLD OF TECHNICAL

- เมื่อวานแตะแนวต้าน 1505 จุด และถูกกดขายปิดเกือบต่ำสุด 1486 จุด ทำให้ภาพวันนี้การดีดราย ชม. มีแรงเหวี่ยง คาดเริ่มติดต้าน 1490 จุด
- เนื่องจาก Fund Flow ไหลออก แรงการอ่อนค่าของเงินบาทแตะ High ในรอบ 11 เดือน ณ 36.82 บาท ฉะนั้นการทําสานช่วงนี้ของตลาดยังไม่นิ่ง

	แนวรับ	แนวต้าน
SET Index	1,475/1,465	1,490/1,505
	เปิดสถานะ: (B)	เป้าทำกำไร (B) / Cut loss (B)
Technical Buy :	COM7	30.25 / 32.00 / 29.25
Technical Buy :	MAJOR	13.70 / 14.60 / 13.30

STATISTICS WATCH

- Short-Sell
- Stock & Warrants Update
- Top20 NVDR Update
- Turnover List & Trading Alert
- Cyclical Watch
- Calendar



29 กันยายน 2566

ดัชนีตลาดหุ้น	ล่าสุด	เปลี่ยนแปลง (%)	
		-1D	-1W
ไทย (SET)	1,482.1	-1.0	-1.1
จีน (SHCOMP)	3,110.5	0.1	0.8
ฮ่องกง (HSI)	17,373.0	-1.4	-1.6
ญี่ปุ่น (NIKKEI225)	31,872.5	-1.5	-2.1
ฝรั่งเศส (CAC40)	7,116.2	0.6	-1.4
เยอรมัน (DAX)	15,323.5	0.7	-1.6
ดาวโจนส์ (DJI)	33,892.0	0.3	-1.3
เอส แอนด์ พี 500(SPX)	4,313.5	0.0	-1.3

ที่มา: TQ professional

ราคาสินค้าโภคภัณฑ์	ล่าสุด	เปลี่ยนแปลง (%)	
		-1D	-1W
ตลาด Spot			
West Texas (US\$/บาร์เรล)	93.7	0.0	4.5
Brent (US\$/บาร์เรล)	93.1	-1.2	-0.1
น้ำมันดูไบ (US\$/บาร์เรล)	93.3	0.0	0.2
Baltic Dry Index	1,716.0	-2.1	9.4
ทองคำ (US\$/toz)	1,864.7	-0.5	-2.9
ทองคำแท่ง (บาท)	32,650.0	-0.6	-0.8
LME Zinc (US\$/ตัน)	2,486.0	0.0	-0.6
Palm oil (US\$/mt ton)	771.3	0.0	-1.3
Soybean (US\$/Bushel)	1.1	-2.7	-3.6
Steel-HRC	712.0	0.0	1.1
Sugar (US\$/ถุง 50 กก)	709.3	0.0	-3.2

ที่มา: TQ professional

ยอดซื้อขายสุทธิของนักลงทุนต่างชาติในตลาดหุ้นเอเชีย	ล่าสุด	-1W	YTD
(ล้านบาท)			
Thailand	-73.6	-186.1	-188.5
Indonesia	-76.7	11.5	6,752.5
S. Korea	-186.7	-680.4	-26,242.2
Taiwan	-95.5	-2,848.3	-60,309.2

ยอดซื้อ-ขายสุทธิของนักลงทุนต่างชาติในตลาดหุ้นไทย	ล่าสุด	-1D	-1W
(ล้านบาท)			
นักลงทุนต่างชาติ	-2,702	2,056	637
สถาบันในประเทศ	751	-1,262	439
นักลงทุนรายย่อย	2,704	-92	-915
บัญชีบริษัทหลักทรัพย์	-753	-702	-161

ตลาดเงิน			
อัตราดอกเบี้ยอ้างอิง		ดอกเบี้ยเงินฝากและเงินยืม	
ดอกเบี้ยเฟด	5.00%	ออมทรัพย์	0.35%
อาร์ ที 1 วัน	2.50%	ประจำ 3 เดือน	0.95%
		ประจำ 1 ปี	1.35%
ผลตอบแทนพันธบัตรรัฐบาลไทย			
6 เดือน	2.43%	MLR	3.85%
1 ปี	2.47%	MOR	7.30%
3 ปี	2.66%		
5 ปี	2.86%		
10 ปี	3.25%		

ที่มา: thaibma, BBL

MARKET TALK

กลยุทธ์การลงทุน



สภาพคล่องลด กดดันตลาดปั่นป่วน

วานนี้ SET Index ปรับฐานกว่า -15 จุด เหลือ 1482 จุด โดยเฉพาะช่วงหลังจาก 16.00 น. SET ปรับตัวลดลงกว่า 10 จุด ส่วนหนึ่งเกิดจากการ Rollover สัญญา SET50 Futures ส่วนปัจจัยที่นักลงทุนรอดูในคืนนี้ คือ ตัวเลข PCE สหรัฐ เดือน ส.ค. โดยตลาดคาดเพิ่มขึ้นเป็น 3.5YoY (จาก 3.3% ในเดือนก่อน) รวมถึงจะเกิด Government Shutdown สหรัฐ ในวันเสาร์หรือไม่? ซึ่งฝ่ายวิจัยฯ ประเมินว่า มีโอกาสเกิดขึ้นน้อย และนักลงทุนเองก็กังวลประเด็นนี้น้อยกว่ารอบที่ผ่านมา แต่ถ้ำเกิดขึ้น ในอดีตตลาดหุ้นมักจะถูกกดดันในช่วงแรก แต่ก็ฟื้นกลับมาได้ตลอด

ขณะที่ประเด็นในประเทศ ต้องระวังสภาพคล่อง หรือ Turnover ในตลาดลดน้อยลง กดดันตลาดหุ้นไทย หลายๆ มุม ทั้งตามกลไกตลาดหุ้นไทยจะถูกซื้อขายบน P/E ที่ลดลง, หุ้นมักจะมีผันผวนมากกว่าปกติ และที่สำคัญคือ มีโอกาสกดดันหุ้นขนาดใหญ่ หลุดออกจากดัชนี SET50 ได้ (เนื่องจากการใช้เกณฑ์ Turnover ในการพิจารณาด้วย) ในเบื้องต้น ประเมิน DELTA มีโอกาสหลุดดัชนี SET50 รอบ 1H67 ราว 70% และ INTUCH กับ TLI มีโอกาสหลุดน้อยกว่าราว 50%

กลยุทธ์แนะนำหลบความผันผวนกับหุ้นที่มีปัจจัยหนุน AOT (รับกระแส Golden Week), BBL (ได้แรงหนุนดอกเบี้ยขยับขึ้น), CPF (รับกระแสค่าเงินบาทอ่อน)

🕒 29 กันยายน 2566

SUPPORT & RESISTANCE

แนวรับ	1,475/1,465 จุด
แนวต้าน	1,490/1,505 จุด

TOP PICKS

AOT	FV@B 85.00
BBL	FV@B 191.00
CPF	FV@B 22.00

RESEARCH DIVISION

- บริษัทหลักทรัพย์ เอเชีย พลัส
- เกิดศักดิ์ ทวีธีระธรรม
- นักวิเคราะห์ปัจจัยพื้นฐานด้านตลาดทุน และทางเทคนิค
- เลขทะเบียนนักวิเคราะห์: 004132
- กราด เตียรณปราโมทย์
- นักวิเคราะห์ปัจจัยพื้นฐานด้านหลักทรัพย์
- เลขทะเบียนนักวิเคราะห์: 075365
- ภวิต ภัทราพงศ์
- นักวิเคราะห์ปัจจัยพื้นฐานด้านหลักทรัพย์
- เลขทะเบียนนักวิเคราะห์: 117985
- สิริลักษณ์ พันธวงศ์
- ผู้ช่วยนักวิเคราะห์

ความกังวล Government Shutdown มักทำให้ตลาดหุ้นผันผวน



ที่มา: Bloomberg, สายงานวิจัย บล. เอเชีย พลัส

ข้อมูลในเอกสารฉบับนี้ รวบรวมมาจากแหล่งข้อมูลที่เชื่อถือได้ อย่างไรก็ดี บริษัทหลักทรัพย์ เอเชีย พลัส จำกัด ไม่สามารถที่จะยืนยันหรือรับรองความถูกต้องของข้อมูลเหล่านี้ได้
 ไม่ว่าประการใดๆ บทวิเคราะห์ในเอกสารนี้ จัดทำขึ้นโดยอ้างอิงหลักเกณฑ์ทางวิชาการเกี่ยวกับหลักการวิเคราะห์ และมีได้เป็นการชี้แนะ หรือเสนอแนะให้ซื้อขายหลักทรัพย์ใดๆ
 การตัดสินใจซื้อหรือขายหลักทรัพย์ใดๆ ของผู้อ่าน ไม่ว่าจะเกิดจากการอ่านบทความในเอกสารนี้หรือไม่ก็ตาม ล้วนเป็นผลจากการใช้วิจารณญาณของผู้อ่าน โดยไม่มีส่วน
 เกี่ยวข้องหรือพัวพันใดๆ กับ บริษัทหลักทรัพย์ เอเชีย พลัส จำกัด ไม่ทำการฉ้อโกง



MARKET TALK

กลยุทธ์การลงทุน

สหรัฐฯ เสี่ยง Government Shutdown 1 ต.ค.นี้

ปัญหาหนี้สาธารณะสหรัฐฯพุ่งทะลุ 33 ล้านล้านเหรียญฯ สูงสุดเป็นประวัติการณ์ เนื่องจากภาครัฐมีการใช้จ่ายสูงถึงปรับลดภาษี ออกมาตรการกระตุ้นเศรษฐกิจ สวนทางกับรายได้จัดเก็บน้อยลงในช่วงโควิด ขณะที่ร่างกฎหมายงบประมาณช่วงที่เหลือของปีนี้ - ปี 2024 กำลังเดินทางมาใกล้ถึง Deadline อีกครั้งในวันที่ 30 ก.ย. นี้ แต่ล่าสุดยังเห็นความขัดแย้งของสภาองเกรส จากที่พรรครีพับลิกันต้องการลดค่าใช้จ่ายให้น้อยลง ตรงข้ามกับพรรคเดโมแครตต้องการใช้จ่ายเพื่อกระตุ้นเศรษฐกิจมากขึ้น ทำให้สหรัฐฯ เสี่ยงต่อการเกิด Government Shutdown ในวันที่ 1 ต.ค.

โดยจากการรวบรวมข้อมูลของ Bloomberg ชี้ให้เห็นในช่วงที่มีกระแสข่าวกล่าวถึง "Government Shutdown" มักจะอยู่ในช่วงของการจัดสรรเป็นส่วงบประมาณปีถัดไปที่จะสิ้นสุดลง 30 ก.ย. ของทุกปี ซึ่งในกรณีที่ไม่สามารถหาข้อสรุปได้ มักจะกดดันให้ตลาดหุ้นผันผวนหนัก เฉพาะอย่างยิ่งในปี 2020 - 2021 ที่มีกระแสข่าวเกี่ยวกับ Government Shutdown ออกมาจำนวนมากเมื่อเทียบกับข้อมูลปัจจุบัน อย่างไรก็ตามหากความเสี่ยงดังกล่าวไม่ได้เกิดขึ้น ทำให้กังวลผ่อนคลายลง เป็นผลให้ตลาดหุ้นจะกลับมาติดตัวขึ้นในท้ายสุด

ความกังวล Government Shutdown มักทำให้ตลาดหุ้นผันผวน



ที่มา: Bloomberg, สายงานวิจัย ua. เอเชีย พลัส

ในอีกมุมหนึ่งหากสหรัฐฯเกิด Government Shutdown จริง เชื่อว่าจะกระทบกับตลาดหุ้นไม่มาก โดยเมื่อดูจากสถิติในอดีตพบว่านับตั้งแต่ปี 1995 เป็นต้นมา ตลาดหุ้น S&P500 ยังสามารถปรับตัวสูงขึ้นได้ แม้ช่วงดังกล่าวสหรัฐฯ จะประสบกับปัญหา Government Shutdown

MARKET TALK

กลยุทธ์การลงทุน

ผลตอบแทนตลาดหุ้นช่วงเกิด Government Shutdown

S&P 500 Performance During U.S. Government Shutdowns						
Start Date	End Date	Length (Days)	S&P 500 Return	President	Senate	House
9/30/1976	10/11/1976	12	-3.4%	Ford	Democrat	Democrat
9/30/1977	10/13/1977	14	-3.2%	Carter	Democrat	Democrat
10/31/1977	11/9/1977	10	0.7%	Carter	Democrat	Democrat
11/30/1977	12/9/1977	10	-1.2%	Carter	Democrat	Democrat
9/30/1978	10/18/1978	19	-2.0%	Carter	Democrat	Democrat
9/30/1979	10/12/1979	13	-4.4%	Carter	Democrat	Democrat
11/20/1981	11/23/1981	3	-0.1%	Reagan	Republican	Democrat
9/30/1982	10/2/1982	3	1.3%	Reagan	Republican	Democrat
12/17/1982	12/21/1982	5	0.8%	Reagan	Republican	Democrat
11/10/1983	11/14/1983	4	1.3%	Reagan	Republican	Democrat
9/30/1984	10/3/1984	4	-2.2%	Reagan	Republican	Democrat
10/3/1984	10/5/1984	3	0.1%	Reagan	Republican	Democrat
10/16/1986	10/18/1986	3	-0.3%	Reagan	Republican	Democrat
12/18/1987	12/20/1987	3	0.0%	Reagan	Democrat	Democrat
10/5/1990	10/9/1990	5	-2.1%	G.H. W. Bush	Democrat	Democrat
11/13/1995	11/19/1995	7	1.3%	Clinton	Republican	Republican
12/15/1995	1/6/1996	21	0.1%	Clinton	Republican	Republican
10/1/2013	10/17/2013	17	3.1%	Obama	Democrat	Republican
1/20/2018	1/22/2018	3	0.8%	Trump	Republican	Republican
2/9/2018	2/9/2018	1	1.5%	Trump	Republican	Republican
		Average	-0.4%			
		Median	0.0%			
		% Positive	50.0%			

ที่มา: LPL Financial Research

สรุป ท่ามกลางความไม่แน่นอนที่มีแนวโน้มเพิ่มขึ้น เพื่อรองรับมาตรการกระตุ้นเศรษฐกิจท่ามกลางดอกเบี้ยสูง ทำให้สหรัฐฯ เสี่ยงเกิด Government Shutdown ในวันที่ 1 ต.ค. (ร่างกฎหมายงบประมาณ Deadline วันที่ 30 ก.ย.) ซึ่งความกังวลเรื่องดังกล่าวมักกดดันให้ตลาดหุ้นผันผวน แต่ท้ายที่สุดหากความเสียดังกล่าวไม่เกิดขึ้นก็จะทำให้ตลาดหุ้นปรับตัว อย่างไรก็ตามในกรณีที่สหรัฐฯ เกิด Government Shutdown จริง ก็เชื่อว่า จะกระทบกับตลาดหุ้นไม่มาก

SET Index ขาดสภาพคล่อง กดดัน Turnover ต่ำ ส่งผลหุ้นใดเสี่ยงหลุด SET50 บ้าง

วันนี้เป็นวัน Roll-over Futures S50U23 จึงทำให้ตั้งแต่ช่วง 16.00 น.-ปิดตลาด ดัชนีตลาดหุ้นไทยทั้ง SET MAI SET50 SET100 ผันผวนมากกว่าปกติ โดยวันนี้ SET ปรับตัวลง 15.01 จุด และปิดที่ระดับ 1482.14 จุด ขณะที่ Flow ต่างชาติยังขายสุทธิหุ้นไทยต่อเนื่อง 2.7 พันล้านบาท ทำให้ตั้งแต่ต้นเดือนขายสุทธิ 2.3 หมื่นล้านบาท

ส่วนหนึ่งมาจากการขึ้นอัตราดอกเบี้ยของ กนง.วันพุธที่ผ่านมา ซึ่งฝ่ายวิจัยฯ ได้ทำการศึกษา มูลค่าการซื้อขายหุ้นไทย กับการขึ้นดอกเบี้ยนโยบาย พบว่า มีความสัมพันธ์ในทิศทางตรงกันข้ามกัน คือ เวลาที่ดอกเบี้ยนโยบายขยับขึ้น มูลค่าซื้อขายในตลาดหุ้นไทยมีโอกาสลดลง จากสถิติในอดีตทุกๆ ดอกเบี้ยนโยบายที่เพิ่มขึ้น 0.25% กดดันให้มูลค่าซื้อขายหายไปราว -4 พันล้านบาทต่อวัน หรือ Turnover หายไป -6.4% ต่อปี

MARKET TALK

กลยุทธ์การลงทุน

สภาพคล่องหาย แรงกดดันจากการขึ้นดอกเบี้ย

Policy Rate (%)	Average Volume	Average Turnover per Year	Trading Day
0.5	79,713,153,725	112%	534
0.75	71,637,126,290	89%	34
1	60,182,156,191	76%	42
1.25	61,025,716,402	74%	37
1.5	62,246,632,574	76%	44
1.75	48,803,690,059	63%	41
2	44,726,892,124	59%	40
2.25	51,724,436,294	67%	38

Policy Rate Change 0.25%
Average Volume - 4 B.Baht
Turnover per year -6.4%

ที่มา: SET, สายงานวิจัย บล. เอเซีย พลัส

ซึ่งส่งผลต่อเนื่องมาที่ผลตอบแทนของ SET Index มักไม่ดีในช่วงที่สภาพคล่องซื้อขายต่ำ สะท้อนได้จากข้อมูล Histogram Turnover ของ SET 2011 - 2022 เทียบกับผลตอบแทนเฉลี่ยรายวัน พบว่า เวลาที่มูลค่าซื้อขายสูงกว่าค่าเฉลี่ย (Turnover 87% ต่อปี) ถึง +1SD (Turnover 114.5% ต่อปี) ตลาดหุ้นมีโอกาสให้ผลตอบแทนเฉลี่ยต่อปีสูงถึง 18.3% แต่ถ้ามูลค่าซื้อขายอยู่ในระดับต่ำกว่าค่าเฉลี่ย (ช่วง -1SD ถึง ค่าเฉลี่ย) ผลตอบแทนเฉลี่ยต่อปีจะลดหลั่นลงมาเหลือ +5.6% ต่อปี แต่เวลาที่มูลค่าซื้อขายต่ำกว่า -1SD (Turnover 59.7% ต่อปี) ให้ผลตอบแทนเฉลี่ยติดลบ -2.9%

ผลตอบแทนเฉลี่ยตลาดหุ้นไทยมักไม่ดี ในช่วงที่ Turnover ซื้อขายต่ำ (2011 - 2022)

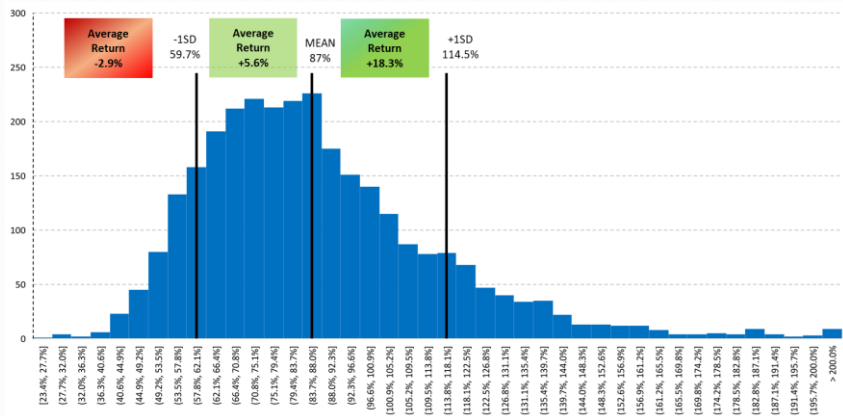

ที่มา: SET, สายงานวิจัย บล. เอเซีย พลัส

ซึ่งการที่สภาพคล่องของ SET Index หายไป ส่วนใหญ่มาจากที่หุ้นขนาดใหญ่หลายตัวมีมูลค่าซื้อขายที่เบาบางลงไป และมี Turnover ในแต่ละเดือน นั้นน้อยลง โดยเฉพาะหุ้นใน SET 50 ดังนั้นหุ้นใน SET50 ตัวใดที่มี Turnover ในแต่ละเดือนน้อย จะมีความเสี่ยงที่จะถูกคัดออกในรอบถัดไป (ข้อมูลที่ใช้คำนวณ ร.ค.22 - พ.ย.23) เนื่องจากหุ้นใดที่จะถูกคัดเข้าดัชนี SET50-100 ต้องผ่านเกณฑ์ที่มี Turnover เกิน 2 เท่าอย่างน้อย 9 ใน 12 เดือน ดังนั้น หากหุ้นใดมี Turnover < 2 เท่า เกิน 3 เดือน จึงมีโอกาสจะหลุด SET50 โดยมีรายละเอียด ดังนี้

MARKET TALK

กลยุทธ์การลงทุน

- **DELTA(โอกาสหลุด SET50 70%)** โดย DELTA ตัด Cash Balance ไปแล้ว 3 เดือน(ตัด Cash balance เดือนไหน เดือนนั้นไม่นำมาคิดในเกณฑ์การคำนวณ) จึงทำให้หากเดือนนี้ DELTA มี Turnover < 2 เท่า(ปัจจุบันอยู่ที่ 1.29 เท่า) จะทำให้จำนวนเดือนที่จะถูกนำข้อมูลมาใช้เหลือเพียงแค่ 8 เดือนจาก 12 เดือน เท่านั้น
- **INTUCH(โอกาสหลุด SET50 50%)** โดย INTUCH มีจำนวนเดือนที่มี Turnover < 2 เท่า ถึง 2 เดือน จึงทำให้หากเดือนนี้ INTUCH มี Turnover < 2 เท่า (ปัจจุบันอยู่ที่ 1.76 เท่า) จะทำให้อีก 2 เดือนถัดไป INTUCH ห้ามมี Turnover < 2 เท่าแล้ว
- **TLI(โอกาสหลุด SET50 50%)** โดย TLI มีจำนวนเดือนที่มี Turnover < 2 เท่า ถึง 3 เดือน จึงทำให้หากเดือนใดเดือนหนึ่งตั้งแต่ ก.ย.66-พ.ย.66 TLI มี Turnover < 2 เท่า จะทำให้จำนวนเดือนที่จะถูกนำข้อมูลมาใช้เหลือเพียงแค่ 8 เดือนจาก 12 เดือน เท่านั้น

3 หุ้นใหญ่ มีความเสี่ยงหลุด SET50 รอบ 1H67

SET50	Turnover 10/12 Month	Turnover											
		Dec-22	Jan-23	Feb-23	Mar-23	Apr-23	May-23	Jun-23	Jul-23	Aug-23	Sep-23	Oct-23	Nov-23
DELTA	6	7.08	6.81	3.98	4.33	C	3.59	C	C	2.02	1.29	?	?
INTUCH	7	1.82	2.46	2.42	4.2	1.43	3.62	2.37	2.31	3.24	1.76	?	?
TLI	7	4.78	3.72	2.27	2.53	0.86	1.86	2.8	1.93	2.28	2.82	?	?

ที่มา: SET, สายงานวิจัย บล. เอเชีย พลัส

ขณะที่หุ้นที่มีโอกาสจะถูกคิดเข้าดัชนี SET50 แทน คือ หุ้นขนาดใหญ่ที่มีสภาพคล่องสูง และมี Market Cap ใกล้เคียงหุ้นใน SET50 เดิม อาทิ JMT KCE THG BCP TCAP เป็นต้น

หุ้นใน SET 100 ที่มีโอกาสสลับแทนหุ้นเสี่ยงหลุด

Number	SET100	Market Cap	เดือน 9	SET50
45	EGCO	67,638	TRUE	TRUE
46	JMT	67,435	FALSE	FALSE
47	BANPU	67,359	TRUE	TRUE
48	TU	66,678	TRUE	TRUE
49	CENDEL	63,973	TRUE	TRUE
50	SAWAD	63,422	TRUE	TRUE
51	TIDLOR	61,612	TRUE	TRUE
52	KCE	60,863	FALSE	FALSE
53	THG	56,590	FALSE	FALSE
54	BCP	54,561	FALSE	FALSE
55	TCAP	51,853	FALSE	FALSE

ที่มา: SET, สายงานวิจัย บล. เอเชีย พลัส

MARKET TALK

กลยุทธ์การลงทุน

สรุป สภาพคล่องที่หายไปจากแต่ละบริษัทลงทุน ส่งผลให้ SET Index มีความเสี่ยงที่จะสร้างผลตอบแทนได้ลดลง โดยหุ้นแต่ละตัวจะมีมูลค่าซื้อขายที่น้อยลงด้วย ดังนั้นจึงไปกระทบกับเกณฑ์การคัดเลือกหุ้นเข้า SET50-100 ที่ต้องมี Turnover รายเดือน > 2 เท่าอย่างน้อย 9 ใน 12 เดือน ซึ่งหุ้นที่มีความเสี่ยงจะหลุด SET50 ในรอบถัดไป เนื่องจากขาดเกณฑ์ดังกล่าว คือ DELTA INTUCH TLI เป็นต้น

กระแสวิกฤตค่าแรงขั้นต่ำ 400 บาท แต่ละอุตสาหกรรมกระทบมาก-น้อย แคลไหน

ค่าแรงขั้นต่ำปัจจุบันเฉลี่ยอยู่ที่ 337 บาท/วัน ซึ่งรัฐบาลมีนโยบายจะขึ้นค่าแรงขั้นต่ำสู่ระดับ 400 บาท/วัน ซึ่งต้องลุ้นว่าจะเข้า ครม. สัปดาห์นี้หรือไม่ ซึ่งก่อนหน้านี้ นายกรัฐมนตรี ประกาศอย่างชัดเจนว่านโยบายปรับขึ้นค่าแรงขั้นต่ำ สามารถทำได้จริง คาดเริ่มต้นปี 2567 ળะที่รุมว.แรงงาน ยืนยันว่าทำได้จริง แต่อาจจะไม่ได้ทั่วถึงประเทศ และต้องจ่ายตามทักษะจริง ดังนั้น ฝ่ายวิจัยจึงนำเสนอ ผลกระทบในแต่ละอุตสาหกรรม โดยมีรายละเอียด ดังนี้

อุตสาหกรรมรับเหมาก่อสร้าง : การปรับขึ้นค่าแรงขั้นต่ำจะกระทบในส่วนของแรงงาน ซึ่งคิดเป็นสัดส่วน 10-20% ของต้นทุนก่อสร้าง ซึ่งบริษัทรับเหมาก่อสร้างมักใช้วิธี Sub contract งานเป็นส่วนๆออกไปให้กับผู้รับเหมาช่วง โดยให้เหมางานรวมทั้งค่าแรงงานและค่าวัสดุก่อสร้างเข้าไปด้วย หากมีการปรับเพิ่มค่าแรงขั้นต่ำขึ้นจาก 353 บาทเป็น 400 บาท หรือปรับเพิ่มขึ้น 13% ฝ่ายวิจัยประเมินว่าจะทำให้บริษัทรับเหมา มีอัตรากำไรขั้นต้นลดลง 2% จากปัจจุบันที่บริษัทรับเหมาฯ มี gross margin เฉลี่ย 6-10% และมี Net Profit margin 2-6%โดยผู้ที่ได้รับผลกระทบมากที่สุดแก่บริษัทรับเหมาที่มีอัตรากำไรต่ำและใช้แรงงานสูง อย่าง ITD, NWR แต่ในทางปฏิบัติ หากมีการปรับเพิ่มค่าแรงขั้นต่ำจริง บริษัทรับเหมาก่อสร้างและบริษัทที่รับเหมาช่วงจะแบ่งกันรับภาระค่าแรงที่เพิ่มขึ้นไปคนละส่วน อีกทั้งบริษัทรับเหมางานภาครัฐ จะมีเงินชดเชยจากค่า K ซึ่งมี เงินเพื่อ เป็นองค์ประกอบในการคำนวณด้วย นอกจากนี้งานประมูลที่น่าจะมีออกมาเพิ่มขึ้นหลังการจัดตั้งรัฐบาลใหม่ น่าจะทำให้การแข่งขันในอุตสาหกรรมก่อสร้างมีลดลง ส่งผลต่ออัตรากำไรของงานก่อสร้างใหม่ๆในอนาคตที่จะดีขึ้น เมื่อถ่วงเฉลี่ยกับงานใน Backlog เดิมที่จะถูกกระทบจากการปรับขึ้นค่าแรง

อุตสาหกรรมนิคม : ฝ่ายวิจัยประเมินว่าผลกระทบต่อยอด pre-sale จะอยู่ในวงจำกัด เมื่อย้อนไปปี 2553 – 2555 ที่มีการปรับขึ้นค่าแรงจาก 215 บาท/วัน เป็น 300 บาท/วัน (+40% YoY) หากเปรียบเทียบการขึ้นค่าแรงกับกับยอด pre-sale ของ AMATA พบว่า ยอด pre-sale ไม่ได้ลดลง แม้ค่าแรงจะปรับเพิ่ม แต่ประเทศไทยยังมีจุดเด่นที่เหนือกว่า

MARKET TALK

กลยุทธ์การลงทุน

ประเภทอื่นๆ ในกลุ่ม CLMV เช่น โครงสร้างพื้นฐานที่พร้อมและกรรมสิทธิ์ในการเป็นเจ้าของที่ดิน เป็นต้น

อุตสาหกรรมพัฒนาที่อยู่อาศัย : แนวโน้มการปรับขึ้นค่าแรงขั้นต่ำจากเฉลี่ย 353 บาท เป็น 400 บาท หรือเพิ่มขึ้น 13% ย่อมส่งผลเชิงลบต่อต้นทุนการพัฒนาโครงการของผู้ประกอบการที่อยู่อาศัยทุกราย โดยหากพิจารณาโครงสร้างต้นทุนสัดส่วนหลัก 30-40% มาจากต้นทุนที่ดิน ตามด้วยต้นทุนก่อสร้างและแรงงาน 40-50% ที่เหลือเป็นงานโครงสร้างและอื่น ๆ ภายใต้การปรับขึ้นค่าแรงขั้นต่ำ และปัจจัยอื่นไม่มีการเปลี่ยนแปลง หากอิงจากข้อมูลของผู้ประกอบการบางรายประเมินต้นทุนการพัฒนาจะเพิ่มขึ้น 5-10% ย่อมกระทบต่อประสิทธิภาพทำกำไร แต่เชื่อว่าผู้ประกอบการจะสามารถจัดการกับการเปลี่ยนแปลงดังกล่าวได้ ผ่านการส่งผ่านไปยังราคาขายตามต้นทุนใหม่ ซึ่งหมายถึงราคาขายอาจต้องปรับขึ้นเฉลี่ย +/-5% เพื่อรักษามาร์จิ้นไว้ รวมถึงบริหารจัดการต้นทุนอื่น เช่น ใช้ประโยชน์จากระบบ Precast ในการก่อสร้างมากขึ้นเพื่อลดแรงงานคน, ปรับรูปแบบสินค้า เปลี่ยนวัสดุ ลดขนาดบ้าน ฯลฯ เพื่อไม่ให้กระทบต่อมาร์จิ้นอย่างมีนัยฯ ทั้งนี้จากการศึกษาข้อมูลเรื่องประสิทธิภาพทำกำไรตลอดช่วงกว่า 10 ปีที่ผ่านมา (ปี 2551-2565) พบว่า ผู้ประกอบการยังสามารถรักษา Gross Margin ในกรอบ 33-35% และ Norm Profit กรอบ 13-15% แม้เผชิญกับวัฏจักรเรื่องต้นทุนก่อสร้างและแรงงานที่ปรับขึ้นก็ตาม (ยกเว้นปี 2563 ที่ได้รับผลกระทบจากโควิด และส่วนใหญ่เน้นขายสต็อกพร้อมลดราคา ทำให้ GP ปีดังกล่าวลงมาอยู่ที่ 31% และ Norm Profit อยู่ที่ 12.5% ก่อนเห็นการฟื้นตัวขึ้นในปีถัดไป)

อุตสาหกรรมพลังงานและปิโตรเคมี : ภาพรวมธุรกิจในอุตสาหกรรมพลังงานไม่ได้อิงกับการใช้แรงงาน โดยโครงสร้างต้นทุนส่วนใหญ่จะอิงกับราคาพลังงาน, ค่าเสื่อมราคาเป็นหลัก ในขณะที่ค่าใช้จ่ายพนักงาน (SG&A) ส่วนใหญ่จะเป็นการจ่ายในรูปแบบของเงินเดือน, โบนัส ดังนั้นการปรับขึ้นค่าแรงขั้นต่ำจึงไม่ได้ส่งผลผลกระทบโดยตรงอย่างมีนัยฯ ต่อโครงสร้างต้นทุน หรือผลการดำเนินงานบริษัทในกลุ่มนี้

อุตสาหกรรมค้าปลีก : คาดได้รับผลกระทบจากการขึ้นค่าแรงขั้นต่ำเป็น 400 บาท/เดือน แต่หากพิจารณาเฉพาะหุ้นกลุ่มพาณิชย์ที่เราศึกษา ส่วนใหญ่จะได้รับผลกระทบไม่มากนัก เพราะพนักงานที่ได้รับค่าแรงขั้นต่ำมีสัดส่วนน้อยเมื่อเทียบกับจำนวนพนักงานทั้งหมด (มีสัดส่วน 10% - 20%) ดังนั้นค่าใช้จ่ายที่จะเพิ่มขึ้นจากการปรับขึ้นค่าแรงจะมีสัดส่วนต่ำกว่า 0.5% ของยอดขายของแต่ละราย นอกจากนี้คาดผลจากค่าแรงที่สูงขึ้นจะชดเชยได้บางส่วนจากยอดขายที่จะเพิ่มขึ้นในระยะถัดไป ตามกำลังซื้อที่มีมากขึ้น บวกกับการที่ค่าใช้จ่ายอื่นๆที่มีแนวโน้มลดลง โดยเฉพาะค่าสาธารณูปโภค ที่มีจะประหยัดได้ จากค่าไฟฟ้าที่จะลดลงตามนโยบายของภาครัฐ

MARKET TALK

กลยุทธ์การลงทุน

อุตสาหกรรมสื่อสาร : ผลกระทบต่อการดำเนินงานของหุ้นในกลุ่ม ICT มีน้อยมาก หากมีการปรับขึ้นค่าแรงขั้นต่ำเป็น 400 บาท/เดือน เพราะพนักงานส่วนใหญ่จะได้รับผลตอบแทนที่สูงกว่าค่าแรงขั้นต่ำอยู่แล้ว นอกจากนี้ยังเป็นอุตสาหกรรมที่มีการใช้งาน AI ช่วยในการดำเนินงานแทนพนักงานระดับต้นด้วย (เช่นงาน Call center ของบริษัทที่ให้บริการโทรศัพท์มือถือ)

อุตสาหกรรมโรงแรมและร้านอาหาร : ปัจจัยดังกล่าว ย่อมมีผลต่อหุ้นในกลุ่มฯ ที่มีโครงสร้างในไทยเป็นหลัก โดย ERW, CENTEL มีสัดส่วนค่าแรงราว 25% - 30% ของ OPEX (CGS+SG&A) ขณะที่ร้านอาหารอย่าง M มีสัดส่วนค่าใช้จ่ายพนักงานคิดเป็นสัดส่วน 51% ของ SG&A ส่วน MINT ด้วยโครงสร้างรายได้ 1H66 มาจากต่างประเทศ : ในประเทศ ที่ 77% : 23% จึงได้รับผลจากนโยบายภาครัฐ (ไทย) ทั้งทางบวกและลบ จำกัดกว่ากลุ่มฯ ในความเห็นของฝ่ายวิจัย ค่าแรงที่สูงขึ้นเป็นต้นทุนที่เพิ่มขึ้นทั้งระบบ จึงคาดการณ์การส่งผ่านราคาไปยังผู้บริโภคในลำดับถัดไป โดยฝ่ายวิจัยมองว่าธุรกิจโรงแรม จะส่งผ่านราคาได้เร็วกว่าธุรกิจร้านอาหาร เพราะฐานลูกค้าหลักเป็นต่างชาติ ตรงข้ามกับร้านอาหาร ที่อิงกับฐานลูกค้าในประเทศเป็นหลัก ซึ่งเผชิญกับการฟื้นตัวของกำลังซื้ออย่างค่อยเป็นค่อยไป

- **ธุรกิจโรงแรม** ซึ่งมี Service charge สูง หากรวม ฐานเงินเดือนอยู่สูงกว่า ค่าแรงขั้นต่ำ จึงยังต้องติดตามว่าสามารถนำ Service charge มารวมในการคำนวณค่าแรงขั้นต่ำหรือไม่ นอกจากนี้ “การขึ้นค่าแรงขั้นต่ำ เท่ากับ ต้นทุนขึ้นทั้งระบบ” ทำให้ทุกบริษัทในอุตสาหกรรมมีแรงจูงใจในการส่งผ่านราคา โดยเฉพาะโรงแรมที่มีฐานลูกค้าหลักเป็นนักท่องเที่ยวต่างประเทศ ซึ่งทุก 100 บาทต่อห้องต่อคืนของค่าห้องพักเฉลี่ย (ADR) ที่เพิ่มขึ้น จะคิดเป็นสัดส่วน 2% - 3% ของ ADR งวด 2Q66 ที่เป็น Low season ของทั้ง CENTEL และ ERW (Ex Hop Inn) สอดคล้องกับการเพิ่มขึ้นของ ADR รายปีในอดีต หรือคิดเป็นสัดส่วนเล็กน้อย 0.2% ของค่าใช้จ่ายต่อคนของนักท่องเที่ยวต่างชาติปี 2562 เฉลี่ยราว 4.8 หมื่นบาท (สัดส่วน 29% เป็นค่าที่พัก)
- **ธุรกิจร้านอาหาร** แม้ทุกร้านอาหารต้นทุนขึ้นเหมือนกัน แต่ฝ่ายวิจัยประเมินผลจากการขึ้นค่าแรงขั้นต่ำ จะบริหารจัดการยากกว่า เนื่องจากฐานลูกค้าส่วนใหญ่เป็นคนในประเทศ ที่กำลังเผชิญกับภาวะหนี้ครัวเรือนต่อ GDP ในระดับสูง คาดเป็นเหตุให้การปรับขึ้นราคาขายทำได้ช้ากว่าธุรกิจโรงแรม

สรุป ประเด็นการขึ้นค่าแรงขั้นต่ำเป็น 400บาท/วัน หากเกิดขึ้นจริง คาดผลกระทบในแต่ละอุตสาหกรรมแตกต่างกันออกไป แต่อยู่ในวงจำกัดสำหรับบางอุตสาหกรรม(ไม่มีนัยขมมากนัก) ดังนั้นหากราคาหุ้นตอบสนองต่อประเด็นนี้มากเกินไป ถือเป็นโอกาสในการสะสมหุ้นพื้นฐานแข็งแกร่ง

WORLD OF TECHNICAL

กลยุทธ์ลงทุนทางเทคนิค

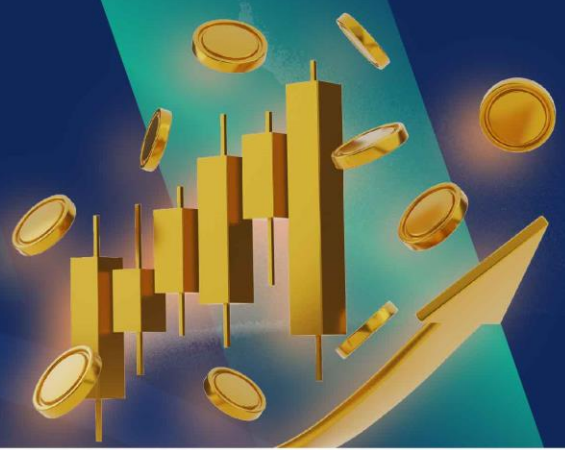

🕒 29 กันยายน 2566

SET INDEX



แนวรับ: 1475/1465* จุด แนวต้าน: 1490/1505 จุด

ประเด็นวิเคราะห์:

- เมื่อวานแตะแนวต้าน 1505 จุด และถูกกดขายปิดเกือบต่ำสุด 1486 จุด ทำให้ภาพวันนี้การติดราย ชม. มีแรงเหวี่ยง คาดเริ่มติดต้าน 1490 จุด
- เนื่องจาก Fund Flow ไหลออก เร่งการอ่อนค่าของเงินบาทแตะ High ในรอบ 11 เดือน ณ 36.82 บาท ฉะนั้นการทำฐานช่วงนี้ของตลาดยังไม่นิ่งสรุป:
- ตั้งรับที่ฐานใกล้เคียง 1486 จุดไปแล้ว รอติดกลับ

COM7



แนวรับ: 30.25 บาท แนวต้าน: 32.00 บาท

Technical signal: ขึ้น

ประเด็นวิเคราะห์:

- COM7 จังหวะแกว่งหาฐาน ภายหลังจากหลุดเส้น EMA 10 วัน ช่วงสั้นหากย่อไม่หลุด EMA 200 วัน คาดเป็นจังหวะ Throw Back เพื่อกลับขึ้นต่อ ประเมินเป้าหมายช่วงสั้นที่ 32.00 บาท
- Slow Stochastic เข้าใกล้ Oversold บ่งชี้ Downside ที่เริ่มจำกัด

คำแนะนำ:

- แนวรับ 30.25 บาท เป้าทำกำไร 32.00 บาท [Cut Loss เมื่อแตะที่ 29.25 บาท](#)

MAJOR



แนวรับ: 13.70 บาท แนวต้าน: 14.60 บาท

Technical signal: ขึ้น

- MAJOR เกิดสัญญาณ Reversal บริเวณแนวรับสำคัญช่วง 13.00+/- บาท ปิดเป็นแท่งเทียน Hammer พร้อมสัญญาณยืนยันเปิด Upside ที่ 13.70 บาท เพื่อทดสอบ 14.60 บาทระยะถัดไป
- RSI เริ่มกลับสู่ระดับ 50 บ่งชี้การเข้าสู่เทต Bullish

คำแนะนำ:

- รับบริเวณ 13.70 บาท เป้าทำกำไร 14.60 บาท [Cut Loss เมื่อแตะที่ 13.30 บาท](#)

ข้อมูลในเอกสารฉบับนี้ รวบรวมมาจากแหล่งข้อมูลที่น่าเชื่อถือ อย่างไรก็ดี บริษัทหลักทรัพย์ เอเชีย พลัส จำกัด ไม่สามารถที่จะยืนยันหรือรับรองความถูกต้องของข้อมูลเหล่านี้ได้ ไม่ว่าประการใดๆ บทวิเคราะห์ในเอกสารนี้ จัดทำขึ้นโดยอ้างอิงหลักเกณฑ์ทางวิชาการเกี่ยวกับหลักการวิเคราะห์ และมิได้เป็นการชี้นำ หรือเสนอแนะให้ซื้อหรือขายหลักทรัพย์ใดๆ การตัดสินใจซื้อหรือขายหลักทรัพย์ใดๆ ของผู้อ่าน ไม่ว่าจะเกิดจากการอ่านบทความในเอกสารนี้หรือไม่ก็ตาม ล้วนเป็นผลจากการใช้วิจารณญาณของผู้อ่าน โดยไม่มีส่วนเกี่ยวข้องกับหรือผูกพันใดๆ กับ บริษัทหลักทรัพย์ เอเชีย พลัส จำกัด ไม่ว่ากรณีใด

WORLD OF TECHNICAL

กลยุทธ์ลงทุนทางเทคนิค



ASPS TECHNICAL PORTFOLIO

Date	Stock	Target Price	Cut Loss/	Price Start	Price Close	Return %	Weight	Action
TECHNICAL BUY SIGNAL								
28-Sep-23	COM7	32.00	29.25	N.A.	30.75	N.A.	7.50%	แนวรับ 30.25 บาท
28-Sep-23	MAJOR	14.60	13.30	N.A.	13.80	N.A.	7.50%	รับบริเวณ 13.70 บาท
27-Sep-23	CBG	85.75	79.25	81.75	81.25	-0.61%	7.50%	เปิดสถานะได้ที่ 81.75 บาท
27-Sep-23	TU	14.70	13.70	N.A.	14.60	N.A.	7.50%	แนวรับ 14.10 บาท
28-Sep-23	SCGP	41.00	37.75	N.A.	38.00	N.A.	7.50%	แนวรับ 39.00 บาท
28-Sep-23	CENTEL	51.00	47.00	N.A.	47.00	N.A.	7.50%	Follow Buy 48.50 บาท
27-Sep-23	PLANB	8.90	8.35	8.40	8.40	0.00%	7.50%	เปิดสถานะได้ที่ 8.40 บาท
27-Sep-23	TOP	51.00	48.00	N.A.	50.25	N.A.	7.50%	รับบริเวณ 48.75 บาท
27-Sep-23	CBG	85.75	79.75	81.75	81.25	-0.61%	7.50%	เปิดสถานะได้ที่ 81.75 บาท
27-Sep-23	TU	14.70	13.70	N.A.	14.60	N.A.	7.50%	แนวรับ 14.10 บาท
26-Sep-23	SUSCO	4.04	3.76	3.82	3.76	-1.57%	7.50%	ปิดสถานะ*
26-Sep-23	MAJOR	14.70	13.30	13.70	13.80	0.73%	7.50%	ปิดสถานะ*
26-Sep-23	SPALI	21.30	19.70	20.30	20.30	0.00%	7.50%	ปิดสถานะ*
TECHNICAL SELL SIGNAL								

*หมายเหตุ: หากราคาไม่ถึงเป้าหมายที่กำหนดภายใน 3 วัน แนะนำปิดสถานะเพื่อลดความเสี่ยง

**ปรับกลยุทธ์: เปลี่ยนจุดเข้าซื้อหรือจุดขาย

ที่มา: สายงานวิจัย บล. เอเชีย พลัส

ACCUMULATED RETURN OF TECHNICAL PORTFOLIO

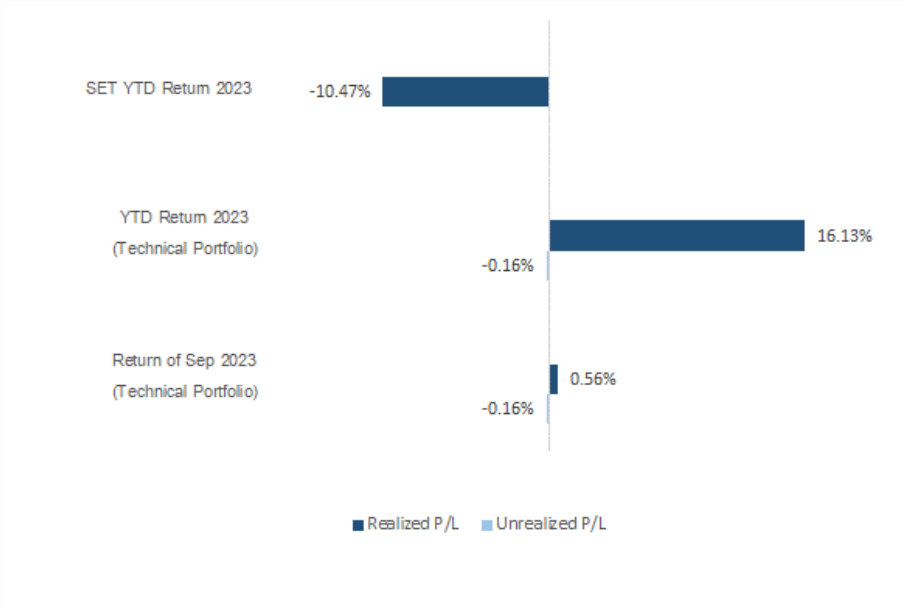

ที่มา: สายงานวิจัย บล. เอเชีย พลัส

WORLD OF TECHNICAL

กลยุทธ์ลงทุนทางเทคนิค



SET50 Index Futures



แนวรับ : 906 จุด

แนวต้าน : 918-921 จุด

Single Stock Futures



แนวรับ : 223.00 บาท

แนวต้าน : 233.00 บาท

Gold Online Futures



แนวรับ : \$1850-\$1860

แนวต้าน : \$1890-\$1900

S50Z23 : LONG

ประเด็นวิเคราะห์:

- ต่างชาติขายทั้ง 3 ตลาด โดย Short สุกุริ Index Futures 12,983 สัญญา, ขายตลาดหุ้น 2,702 ลบ. และขายสุกิริตลาดตราสารหนี้ 2,946 ลบ.
- รอบขายมีแรงขายกดปิดต่ำ แต่ยังไม่ปิดในช่วงวิ่งของแนวรับเมื่อวาน 908-911 จุด ส่งผลให้เช้าวันนี้จะเปิดบวก แต่จะเผชิญแรงขายตามแนวต้าน 918-921 จุด เน้น Trading ถ้าจะความปิดเสี่ยง

คำแนะนำ:

- เมื่อวานได้สถานะ Long ช่วงแนวรับ 911-913 จุด ถือรอทำกำไร 918-922 จุด **Cut Loss เมื่อหลุด 906 จุด**

ADVANC23 : LONG

ประเด็นวิเคราะห์:

- ADVANC แนวโน้มขาขึ้น ด้วยเส้น EMA 10 วัน เป็นแนวรับ ล่าสุดปิดเป็นแท่งเทียน Bullish เหนือบริเวณ 223 บาท บ่งชี้ Upside ที่เปิดกว้าง
- RSI เข้าสู่ระดับ 50 บ่งชี้การเข้าสู่เขต Bullish

คำแนะนำ:

- แนะนำ Long ADVANC23 บริเวณ 223 บาท เป้าทำกำไร 233 บาท **Cut Loss 1.50 บาทจากทุน**

GOZ23 : LONG

ประเด็นวิเคราะห์:

- ล่าสุดตลาดฯ ให้น้ำหนักมากกว่า 80% ที่คาดว่า FED จะคงดอกเบี้ยระดับสูงที่ 5.5% ถึง พ.ค. ปีหน้า ส่งผลให้ราคาทองคำตลาด COMEX ที่แกว่งในกรอบ Flags ช่วง \$1860-\$1920 มี Downside จำกัด
- แม้ว่า Bond Yield ที่พุ่งแตะระดับสูงสุดต่อเนื่องในรอบ 15 ปี ณ 4.68% จะกดดันการฟื้นตัว

คำแนะนำ:

- พอร์ตว่าง รอตั้งรับ \$1880 อีกรอบ

WORLD OF TECHNICAL

กลยุทธ์ลงทุนทางเทคนิค



สถานะนักลงทุน

	SET50 Futures Long(Short) Position : Contract			Accumulated Long(Short)		
	Long	Short	Net	2 Days	1 Weeks	1 Months
Institution	57,152	47,129	10,023	9,884	11,385	-798
Foreign	148,060	161,043	-12,983	-29,465	-34,819	-132,259
Retail	182,513	179,553	2,960	19,581	23,434	133,057

	Single Stock Futures Long(Short) Position : Contract			Accumulated Long(Short)		
	Long	Short	Net	2 Days	1 Weeks	1 Months
Institution	149,199	132,926	16,273	54,970	86,589	14,925
Foreign	44,985	29,770	15,215	16,134	48,218	42,809
Retail	149,988	181,476	-31,488	-71,104	-134,807	-57,734

ที่มา: สายงานวิจัย บล. เอเชีย พลัส

ภาพรวมการซื้อขาย SET50 Index

UNDERLYING	Close	Chg	%Chg	อุปทานซื้อขาย
SET50	909.88	-9.87	-1.08%	28/9/23

Symbol	Settle	Chg	%Chg	Vol.	OI	OI Chg
S50N23	958.42	0.0	0.0%	27	140	0
S50Q23	967.58	0.0	0.0%	6	39	0
S50U23	911.94	-6.8	-0.7%	44,415	81,230	-357,672
S50Z23	911.80	-5.7	-0.6%	316,676	587,627	125,800
S50H24	911.40	-5.6	-0.6%	20,889	52,587	10,524
S50M24	911.00	-6.0	-0.7%	4,887	21,966	2,101

ที่มา: สายงานวิจัย บล. เอเชีย พลัส

Top 5 Most Active Value (BLOCK TRADE)

Stock	Value	Resistance	Support
1 BDMS	683,580,075	27.25	26.00
2 AOT	1,297,990,475	71.50	69.00
3 PTT	2,206,656,450	34.50	32.50
4 EA	769,343,025	52.50	51.50
5 SCB	1,938,675,900	103.50	101.00

ที่มา: สายงานวิจัย บล. เอเชีย พลัส

SPDR Gold Shares

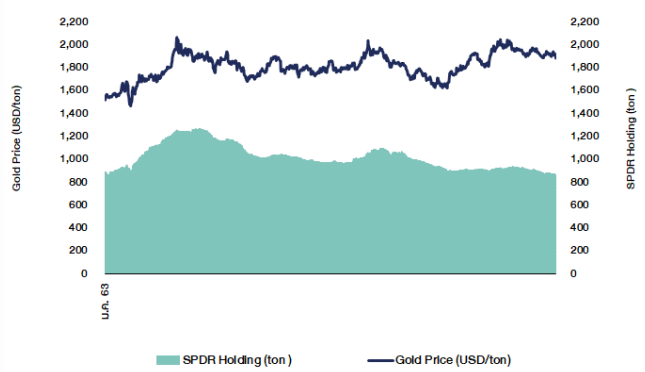

ที่มา: สายงานวิจัย บล. เอเชีย พลัส

Top 20 Most Active Volume

Future	Settle Price	Basis	Vol	OI	OI Change	Leverage	Resistance	Support
1 BANFU23	7.99	7.3	14,320	91,663	-	1,276	12.42	8.23
2 TKNZ23	12.91	8.3	6,873	8,019	6,867	13.30	13.37	12.51
3 JASZ23	2.06	3.4	5,504	152,736	5,003	6.44	2.14	2.06
4 ICHZ23	16.52	18.8	4,847	8,742	3,844	19.63	17.06	16.51
5 BEAUTY23	0.56	8.5	4,640	6,530	4,551	7.02	0.59	0.56
6 PTTZ23	33.5	34	4,347	8,831	2,175	9.21	33.88	32.49
7 BRPC23	2.11	20.3	3,647	28,483	2,467	7.99	2.14	2.03
8 AAVZ23	2.57	5.4	3,587	46,914	2,549	9.28	2.63	2.57
9 PLANBZ23	8.38	10.4	3,500	13,046	3,500	-	8.38	8.45
10 TUZ23	14.7	1.72	3,000	8,985	1,354	-	14.69	14.55
11 TTBZ23	1.63	7.5	2,990	17,165	797	7.88	1.67	1.64
12 STA23	14.36	7.9	2,650	1,447	684	13.64	15.32	14.87
13 TRUEZ23	7	4.2	2,644	21,484	-	440	6.61	7.34
14 AWZ23	3.84	17.1	2,593	22,559	-	115	6.92	3.94
15 LHZ23	7.97	9.85	2,509	16,661	2,504	14.76	7.97	7.93
16 GULFZ23	44.5	7.75	2,184	16,929	715	16.03	45.54	44.44
17 CBGZ23	82.9	226	2,120	4,740	1,866	13.97	83.00	80.00
18 ESSOZ23	9.85	16.1	2,101	27,008	-	500	3.97	9.99
19 IVLZ23	26.91	15.4	1,962	12,208	942	16.71	27.00	26.35
20 EAZ23	50.95	265	1,828	10,183	1,101	18.21	52.01	50.90

ที่มา: สายงานวิจัย บล. เอเชีย พลัส

TRACKING PERFORMANCE

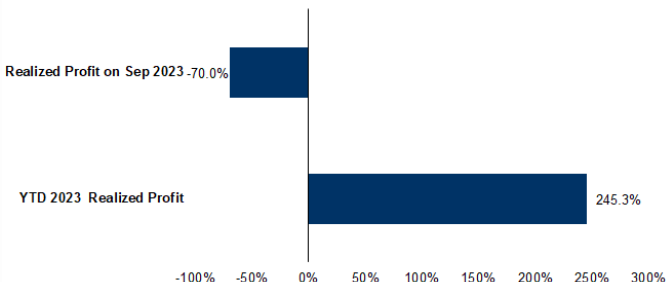

หมายเหตุ การคำนวณผลตอบแทนจะใช้ราคาเปิดในวันแนะนำเป็นต้นทุน เทียบกับราคาปิดล่าสุด เป็นผลตอบแทนสะสมจนกว่าจะถึงวันที่ฝ่ายวิจัยแนะนำให้ปิดสถานะการทำกำไร/ตัดขาดทุน

RESEARCH DIVISION

บริษัทหลักทรัพย์ เอเชีย พลัส

เกิดศักดิ์ ทวีธีระธรม
นักวิเคราะห์ปัจจัยพื้นฐานด้านตลาดทุน และทางเทคนิค
เลขทะเบียนนักวิเคราะห์: 004132

ประสิทธิ์ รัตนกิจกมล, CISA, CFA
นักวิเคราะห์ปัจจัยพื้นฐานด้านตลาดทุน และด้านเทคนิค
เลขทะเบียนนักวิเคราะห์: 025917

นवलพรรณ น้อยรัชชกุล
นักวิเคราะห์ปัจจัยพื้นฐานด้านตลาดทุน และด้านเทคนิค
เลขทะเบียนนักวิเคราะห์: 019994

ปวีริศา เลิศกิจคุณานนท์
นักวิเคราะห์ปัจจัยพื้นฐานด้านตลาดทุน และด้านเทคนิค
เลขทะเบียนนักวิเคราะห์: 009579

ธนัฐธรร เกิดเนตร
นักวิเคราะห์ปัจจัยพื้นฐานด้านตลาดทุน
เลขทะเบียนนักวิเคราะห์: 048495

TOP20 NVDR UPDATE



29 กันยายน 2566

Top 20 NVDR Net Buying Value (B m)

Stock	Date					
	28-น.ย.	27-น.ย.	26-น.ย.	25-น.ย.	22-น.ย.	21-น.ย.
PTTEP	537.8	802.2	557.9	307.9	227.4	-228.3
BANPU	272.5	93.2	53.2	-31.5	41.0	4.7
SCB	229.1	755.6	-205.6	-60.1	354.5	40.2
DELTA	209.9	-120.6	-235.9	-171.0	368.4	-279.9
KCE	175.4	35.3	-4.4	-21.3	38.0	43.7
MTC	131.1	-23.6	17.2	-42.0	-0.1	-60.9
SPRC	99.5	0.0	-40.2	220.9	88.0	-51.5
TISCO	87.0	-3.6	-145.7	-46.9	-33.3	24.3
OSP	63.6	125.0	24.1	15.6	39.9	86.9
GLOBAL	56.4	-2.6	-8.9	-12.3	-2.7	-23.8
STA	54.8	7.1	-21.2	4.5	16.2	7.3
BBL	53.0	327.6	-278.4	94.2	-64.8	-155.6
BGRIM	51.6	271.4	-46.8	-34.2	-24.5	-122.4
BDMS	40.9	-23.4	-15.9	417.7	170.7	999.7
TCAP	29.8	-1.4	-15.2	-1.3	-8.8	-8.2
HANA	28.4	-4.6	-16.5	-61.4	40.9	23.5
BCP	27.3	74.7	12.6	20.5	139.2	41.9
EA	21.3	28.0	125.7	-26.7	-40.7	31.7
BAM	20.8	-5.6	-15.9	-14.1	-2.6	-1.4
ICHI	15.4	-21.5	70.0	19.3	14.5	50.4

Top 20 NVDR Net Selling Value (B m)

Stock	Date					
	28-น.ย.	27-น.ย.	26-น.ย.	25-น.ย.	22-น.ย.	21-น.ย.
AOT	-659.9	-153.6	-386.9	-253.8	-293.8	-27.5
KBANK	-475.0	-15.8	-535.9	-219.2	-974.8	-132.4
PTT	-377.6	99.0	28.0	54.2	155.3	34.2
BH	-140.0	-60.2	82.3	-106.8	-174.6	-72.2
SCGP	-139.3	-50.0	-44.2	3.8	12.1	-59.9
CRC	-129.1	-72.8	51.6	-11.7	-76.8	-151.5
GULF	-125.0	355.3	171.4	87.5	66.8	-22.1
KTB	-124.1	8.6	-55.4	30.4	0.7	55.0
CPALL	-118.6	-63.3	-120.5	-26.3	-77.0	83.5
ADVANC	-103.6	80.8	93.8	-71.0	574.5	111.7
AWC	-97.5	-55.6	-64.9	-51.0	-42.6	32.3
LH	-92.7	-77.5	-159.5	-24.0	-42.8	-18.3
TTB	-90.9	73.2	63.1	4.3	-8.2	-46.8
HMPRO	-90.3	-39.8	-39.7	3.4	34.3	32.6
MINT	-85.2	-22.6	-84.2	-20.9	-40.5	-119.8
BEM	-75.3	8.9	-38.6	-59.0	40.4	58.5
BTS	-73.1	-4.0	-62.4	-47.6	-11.2	-20.3
BCH	-69.7	11.5	-31.2	2.9	12.1	18.1
IVL	-61.1	9.2	-38.6	-96.2	12.3	203.1
INTUCH	-54.1	-17.1	-34.5	38.3	18.5	-29.6

Top 20 NVDR Most Active by Value (B m)

Stock	Total	Buy	Sell	Net	% *
PTTEP	1,733.8	1,135.8	598.0	537.8	23.5
PTT	1,530.8	576.6	954.2	-377.6	29.9
SCB	1,311.1	770.1	541.0	229.1	22.7
AOT	1,238.9	289.5	949.4	-659.9	31.3
KBANK	1,090.5	307.8	782.7	-475.0	27.9
BDMS	970.7	505.8	464.9	40.9	27.5
DELTA	957.2	583.5	373.7	209.9	35.7
ADVANC	893.5	395.0	498.6	-103.6	37.1
EA	769.3	395.3	374.0	21.3	36.6
GULF	669.2	272.1	397.1	-125.0	44.3
CPALL	667.7	274.5	393.2	-118.6	33.7
BANPU	652.2	462.3	189.8	272.5	18.8
HANA	648.2	338.3	309.9	28.4	24.2
BBL	631.4	342.2	289.2	53.0	41.5
IVL	592.1	265.5	326.6	-61.1	33.1
SCC	564.3	255.7	308.6	-52.9	23.1
KTB	553.1	214.5	338.6	-124.1	27.2
TOP	506.8	259.8	247.0	12.7	22.3
MTC	478.7	304.9	173.8	131.1	35.6
TRUE	461.8	209.9	251.9	-42.1	23.1

Top 20 NVDR Daily Outstanding

Stock	Thai NVDR's	Paid Up % of Paid Up	
	Investment *	Capital Shares	Capital **
TISCO-P	7,300	9,859	74.04
MORE	2,114,342,455	7,176,748,441	29.46
BBL	447,102,254	1,908,842,894	23.42
MBK-W4	1,816,968	8,029,644	22.63
BH	127,781,949	794,885,942	16.08
BCP	220,768,937	1,376,923,157	16.03
AH	56,266,340	354,842,012	15.86
AP	480,095,594	3,145,899,495	15.26
LH	1,782,572,165	11,949,713,176	14.92
THIP	12,848,172	89,999,686	14.28
KBANK	320,374,633	2,369,327,593	13.52
GBX	146,912,260	1,089,076,392	13.49
SPALI	257,009,117	1,953,054,030	13.16
BDMS	2,081,912,887	15,892,001,895	13.10
ICHI	159,197,322	1,300,000,000	12.25
HANA	93,191,809	804,878,860	11.58
CPALL	1,014,453,284	8,983,101,348	11.29
TOP	249,590,244	2,233,835,566	11.17
W-W5	535,160,438	4,883,479,841	10.96
MINT	611,093,050	5,595,797,917	10.92

* % of Trading Volume in Underlying Securities
ที่มา: set.or.th

Note: Paid up capital shares of warrants are the number of issued warrants deduct from the total exercised warrants

* Thai NVDR's investment = จำนวนหุ้นที่ ThaiNVDR ถือครองโดยที่ยังไม่ได้อบรมรายการที่รอการชำระราคาและส่งมอบหลักทรัพย์

** ตามเกณฑ์ของธนาคารแห่งประเทศไทย บริษัท ไทยเอ็นวีดีอาร์ สามารถถือครองหุ้นได้ไม่เกิน

- 25% ของทุนจดทะเบียนชำระแล้ว สำหรับ BAY CIMBT KKP KTB LHFG SCB TCAP TISCO TMB และ BFIT

35% ของทุนจดทะเบียนชำระแล้ว สำหรับ BBL และ KBANK

SHORT SELL

ปริมาณหุ้นที่ขายชอร์ต ข้อมูลการขายชอร์ต ณ วันที่ 28 กันยายน 2566

หลักทรัพย์	ปริมาณหุ้นที่ขายชอร์ต (หุ้น)	มูลค่าการขายชอร์ต (บาท)	% ปริมาณการขายชอร์ต เทียบกับปริมาณการซื้อขาย แบบ Auto Matching	หลักทรัพย์	ปริมาณหุ้นที่ขายชอร์ต (หุ้น)	มูลค่าการขายชอร์ต (บาท)	% ปริมาณการขายชอร์ต เทียบกับปริมาณการซื้อขาย แบบ Auto Matching
7UP	624,600	293,562.00	6.99%	CPALL-R	2,195,600	132,851,225.00	13.53%
AAI	823,300	3,303,478.00	1.59%	CPAXT	272,400	8,853,000.00	8.33%
AAV	7,456,500	19,414,546.00	15.26%	CPAXT-R	75,700	2,454,175.00	2.31%
AAV-R	1,593,900	4,127,344.00	3.26%	CPF	1,073,700	21,837,640.00	6.28%
ACC	898,500	454,773.00	1.03%	CPF-R	906,800	18,449,980.00	5.30%
ACE	141,100	224,382.00	5.34%	CPN	369,200	23,681,075.00	5.06%
ACE-R	1,900	3,026.00	0.07%	CPN-R	859,600	55,206,825.00	11.78%
ADVANC	817,000	184,854,100.00	15.31%	CRC	1,589,400	60,421,925.00	6.95%
ADVANC-R	234,000	52,900,800.00	4.38%	CRC-R	2,723,400	103,284,900.00	11.91%
AEONTS	1,800	292,650.00	1.49%	CV	47,200	47,416.00	0.83%
AEONTS-R	8,700	1,403,950.00	7.21%	DCC	462,000	776,159.00	10.20%
AH	134,000	4,621,650.00	16.25%	DCC-R	460,400	769,155.00	10.17%
AI	26,400	126,720.00	6.01%	DELTA	542,300	56,421,900.00	4.20%
AIE	47,400	77,217.00	0.30%	DELTA-R	823,900	85,277,250.00	6.38%
AIT	105,400	503,140.00	5.98%	DITTO	21,800	606,100.00	1.26%
AIT-R	23,700	112,134.00	1.35%	DITTO-R	17,800	499,525.00	1.03%
AMATA	682,500	17,616,250.00	16.85%	DOHOME	1,945,000	21,245,390.00	18.98%
AMATA-R	207,100	5,354,250.00	5.11%	DOHOME-R	167,400	1,818,230.00	1.63%
AOT	2,567,400	179,749,825.00	9.08%	DUSIT	22,300	210,260.00	1.59%
AOT-R	4,817,300	336,927,450.00	17.04%	EA	1,450,200	73,910,400.00	7.02%
AP	269,400	3,234,090.00	4.20%	EA-R	3,696,800	188,322,650.00	17.90%
AS	26,000	235,225.00	0.59%	EASTW	28,100	123,960.00	3.02%
ASIAN	43,000	317,360.00	2.15%	EASTW-R	6,700	29,598.00	0.72%
ASK	78,100	1,699,360.00	10.03%	EGATIF	28,200	157,920.00	4.31%
ASK-R	300	6,530.00	0.04%	EGCO	27,200	3,304,150.00	2.38%
ASW	113,400	970,170.00	18.18%	EGCCO-R	20,200	2,453,100.00	1.77%
AU	17,100	176,130.00	1.05%	EKH	100,100	790,790.00	12.56%
AU-R	92,400	950,510.00	5.67%	EPG	143,500	952,750.00	7.37%
AUCT	24,700	257,180.00	1.43%	EPG-R	364,700	2,397,355.00	18.72%
AUCT-R	10,900	114,490.00	0.63%	ERW	596,100	3,320,920.00	4.52%
AURA	4,500	78,750.00	0.32%	ERW-R	68,000	377,400.00	0.52%
AURA-R	29,400	496,930.00	2.01%	ETC	50,200	147,764.00	0.88%
AWC	6,099,300	23,257,252.00	5.92%	FORTH	77,100	2,257,025.00	8.76%
AWC-R	17,167,900	65,375,376.00	16.67%	FORTH-R	26,500	786,700.00	3.01%
BA	485,800	7,309,890.00	6.17%	FSMART	80,900	756,380.00	3.60%
BA-R	231,800	3,500,940.00	2.94%	FSMART-R	12,400	116,560.00	0.55%
BAFS-R	3,200	89,600.00	2.43%	GFPT	222,200	2,333,110.00	4.58%
BAM	1,638,100	17,211,380.00	7.84%	GFPT-R	240,200	2,498,010.00	4.95%
BAM-R	1,579,800	16,632,120.00	7.56%	GLOBAL	1,701,200	28,823,420.00	10.97%
BANPU	10,667,300	85,234,555.00	4.91%	GLOBAL-R	128,900	2,187,500.00	0.83%
BANPU-R	4,043,300	32,182,515.00	1.86%	GPSC	900,300	39,822,600.00	6.31%
BAY	10,300	321,875.00	5.43%	GPSC-R	1,746,600	76,836,550.00	12.24%
BAY-R	9,300	292,500.00	4.90%	GULF	2,076,300	92,830,375.00	12.27%
BBIK	2,100	235,600.00	2.92%	GULF-R	2,762,500	123,402,100.00	16.33%
BBIK-R	3,000	338,800.00	4.17%	GUNKUL	1,215,100	3,892,702.00	4.53%
BBL	289,700	47,955,950.00	6.30%	GUNKUL-R	3,014,100	9,615,122.00	11.25%
BCH	491,400	9,687,180.00	3.86%	HANA	926,800	57,173,000.00	4.24%
BCH-R	1,873,400	36,905,980.00	14.73%	HANA-R	845,500	51,794,975.00	3.87%
BCP	262,800	10,900,775.00	4.68%	HENG	101,000	244,696.00	4.66%
BCP-R	263,900	10,935,825.00	4.70%	HL	800	9,600.00	0.39%
BCPG	540,700	5,219,355.00	8.14%	HMPRO	4,533,900	57,146,580.00	11.09%
BCPG-R	102,100	980,450.00	1.54%	HMPRO-R	2,447,700	30,726,870.00	5.99%
BDMS	8,086,500	216,707,050.00	12.21%	HTC	27,600	456,600.00	13.09%
BDMS-R	1,012,500	26,841,450.00	1.53%	HTC-R	13,000	215,380.00	6.16%
BE3	27,200	1,081,425.00	1.75%	HUMAN	16,900	179,140.00	1.83%
BEAUTY	64,800	35,640.00	0.69%	ICHI	162,700	2,774,930.00	3.38%
BEAUTY-R	90,400	51,528.00	0.97%	ICHI-R	121,700	2,066,750.00	2.53%
BEC	202,100	1,372,345.00	4.93%	III	120,500	1,505,060.00	3.88%
BEC-R	440,500	2,971,115.00	10.75%	ILM	9,800	231,720.00	3.81%
BEM	3,923,700	32,329,770.00	13.60%	ILM-R	1,500	35,440.00	0.58%
BEM-R	3,277,200	26,989,035.00	11.36%	INTUCH	112,400	8,224,400.00	4.27%
BGC	1,500	13,570.00	1.07%	INTUCH-R	478,600	35,029,075.00	18.20%
BGRIM	926,600	27,160,300.00	4.70%	IRPC	10,392,900	21,641,862.00	13.79%
BGRIM-R	1,832,800	52,944,050.00	9.30%	IRPC-R	12,599,000	26,185,766.00	16.72%
BH	277,600	74,544,700.00	11.15%	ITC-R	183,000	3,810,400.00	1.93%
BH-R	162,900	43,635,900.00	6.54%	ITD	197,100	273,969.00	4.50%
BJC	206,000	6,258,050.00	5.38%	ITD-R	374,000	520,888.00	8.54%
BJC-R	478,900	14,525,225.00	12.50%	IVL	2,529,000	67,449,800.00	7.44%
BLA	229,300	6,500,050.00	6.03%	IVL-R	2,520,400	65,674,500.00	7.41%
BLA-R	542,100	15,323,900.00	14.25%	JAS-R	291,500	601,052.00	2.77%
BLAND	353,700	272,349.00	4.29%	JMART	955,600	21,721,850.00	4.25%
BLAND-R	290,000	223,300.00	3.52%	JMART-R	944,000	21,453,400.00	4.20%
BPP	65,600	907,880.00	4.39%	JMT	147,600	6,854,450.00	2.77%
BPP-R	22,600	313,400.00	1.51%	JMT-R	236,900	10,982,825.00	4.44%
BRI	22,500	183,610.00	6.17%	JTS	12,400	363,575.00	21.91%
BRR	3,000	16,050.00	1.49%	JTS-R	3,000	87,900.00	5.30%
BTG	106,900	2,412,000.00	7.95%	KBANK	1,510,200	189,056,900.00	9.67%
BTG-R	138,000	3,105,000.00	10.27%	KBANK-R	2,489,600	310,830,650.00	15.94%
BTS	2,401,800	17,755,480.00	6.11%	KBSPIF	37,000	329,300.00	53.62%
BTS-R	6,501,400	47,931,200.00	16.53%	KCE	809,600	43,886,450.00	3.05%
BYD	127,900	888,045.00	1.90%	KCE-R	611,300	33,208,950.00	2.30%
BYD-R	867,100	5,957,710.00	12.90%	KEX	136,900	963,105.00	5.45%
CBG	428,700	35,008,400.00	9.29%	KEX-R	47,600	336,170.00	1.89%
CBG-R	853,500	69,720,725.00	18.50%	KGI	38,600	172,156.00	2.57%
CENTEL	203,900	9,616,675.00	5.57%	KKP	190,900	10,602,450.00	6.44%
CENTEL-R	273,100	12,868,650.00	7.47%	KKP-R	120,200	6,671,900.00	4.05%
CHAYO	163,300	1,104,740.00	3.87%	KLINIQ	1,300	47,450.00	0.09%
CHG	1,131,400	3,671,424.00	7.06%	KSL	84,500	239,700.00	4.25%
CHG-R	2,355,400	7,658,288.00	14.69%	KSL-R	128,900	365,890.00	6.49%
CIMBT	34,300	23,667.00	2.14%	KTB	5,413,800	102,684,190.00	10.09%
CK	65,100	1,357,280.00	3.90%	KTB-R	2,035,500	38,584,100.00	3.79%
CK-R	109,500	2,285,870.00	6.56%	KTC	245,500	10,731,600.00	8.86%
CKP	540,900	1,764,702.00	15.45%	KTC-R	318,400	13,921,650.00	11.49%
CKP-R	360,000	1,173,470.00	10.28%	LALIN	3,600	30,780.00	3.60%
COM7	1,797,700	55,387,125.00	24.87%	LANNA	26,700	416,970.00	2.91%
COM7-R	24,800	763,800.00	0.34%	LANNA-R	15,700	244,920.00	1.71%
CPALL	1,587,700	95,923,875.00	9.78%	LH	4,189,900	32,890,715.00	6.66%
				LH-R	8,673,400	67,936,245.00	13.80%

- ไม่รวมรายการขายชอร์ตของสมาชิกที่เป็นผู้ร่วมค้ำหน่วยลงทุน หรือผู้ดูแลสภาพคล่องของหน่วยลงทุนของกองทุนรวมอีกทีออฟเพื่อบัญชีบริษัทประเภทเพื่อกำไรจากส่วนต่างของราคาหรือเพื่อดูแลสภาพคล่องแล้วแต่กรณี
- รายการที่ชื่อย่อหลักทรัพย์ต่อด้วย "-R" หมายถึง ข้อมูลธุรกรรมขายชอร์ตในเอ็นวีดีอาร์

ที่มา : set.or.th

SHORT SELL

ปริมาณหุ้นที่ขายชอร์ต (ต่อ)

ข้อมูลการขายชอร์ต ณ วันที่ 28 กันยายน 2566

หลักทรัพย์	ปริมาณหุ้นที่ขายชอร์ต (หุ้น)	มูลค่าการขายชอร์ต (บาท)	% ปริมาณการขายชอร์ตเทียบกับปริมาณการซื้อขาย IIU Auto Matching
LHFG	181,200	184,824.00	2.75%
LPN	11,400	46,740.00	1.97%
LPN-R	6,800	27,748.00	1.18%
M	43,900	2,010,525.00	19.07%
M-R	70,200	3,214,725.00	30.50%
MAJOR	42,300	583,560.00	2.45%
MAJOR-R	268,900	3,718,500.00	15.60%
MASTER-R	1,400	88,150.00	0.30%
MBK	78,600	1,394,340.00	5.59%
MBK-R	76,400	1,354,700.00	5.43%
MC	102,200	1,360,380.00	4.87%
MEB-R	300	9,975.00	0.02%
MEGA	147,100	6,565,800.00	6.56%
MEGA-R	306,500	13,612,750.00	13.68%
MGC-R	29,200	217,855.00	7.55%
MINT	1,324,600	41,298,475.00	8.91%
MINT-R	2,329,100	72,299,975.00	15.66%
MOSHI-R	41,900	2,352,625.00	4.62%
MTC	1,042,500	37,053,625.00	7.36%
MTC-R	2,783,500	98,787,225.00	19.65%
NCAP	641,000	2,068,250.00	10.27%
NER	160,100	733,540.00	4.35%
NEX	219,100	2,516,050.00	1.93%
NOBLE	10,900	44,556.00	1.34%
NRF	387,700	1,904,756.00	5.16%
NSL	9,000	203,680.00	1.77%
NTV	600	23,550.00	3.02%
ONEE	1,128,600	4,505,900.00	2.59%
ONEE-R	4,400	17,458.00	0.01%
OR	4,999,100	91,469,590.00	15.26%
OR-R	1,859,900	34,223,010.00	5.68%
ORI	184,500	1,840,640.00	5.06%
ORI-R	789,500	7,875,615.00	21.64%
OSP	1,068,900	27,331,000.00	5.02%
OSP-R	816,500	20,728,800.00	3.83%
OTO	53,300	61,435.00	1.20%
PCC	6,900	21,804.00	0.66%
PLANB	831,800	7,015,325.00	6.30%
PLANB-R	903,300	7,580,090.00	6.84%
PLAT	3,200	9,782.00	0.08%
PM	12,700	110,195.00	27.67%
PR9	28,600	499,300.00	3.08%
PR9-R	42,200	733,580.00	4.54%
PRIME	77,300	102,809.00	0.78%
PRM	297,900	2,062,295.00	5.82%
PRM-R	358,400	2,481,350.00	7.01%
PSH	33,500	425,450.00	5.18%
PSH-R	5,800	73,670.00	0.90%
PSL	148,500	1,482,645.00	1.20%
PSL-R	47,900	478,640.00	0.39%
PTG	801,900	7,413,730.00	8.41%
PTG-R	1,635,800	15,140,555.00	17.15%
PTL	13,800	177,410.00	3.28%
PTT	6,087,800	206,559,750.00	8.06%
PTT-R	922,000	31,182,100.00	1.22%
PTTEP	1,795,600	309,809,200.00	8.85%
PTTEP-R	906,800	155,814,250.00	4.47%
PTTGC	773,300	26,634,800.00	6.37%
PTTGC-R	903,700	30,829,400.00	7.44%
QH	1,526,000	3,418,240.00	11.53%
QHR	1,065,600	2,386,944.00	8.05%
RABBIT	2,093,400	1,290,240.00	5.12%
RAM-R	100	4,250.00	2.22%
RATCH	623,000	19,420,575.00	8.86%
RATCH-R	1,402,500	43,484,325.00	19.94%
RBF	108,800	1,164,160.00	4.12%
RBF-R	28,200	303,370.00	1.07%
RCL	88,400	1,965,200.00	6.09%
RCL-R	134,700	2,995,870.00	9.28%
RJH-R	4,800	134,900.00	8.04%
ROJNA	77,000	541,240.00	0.93%
ROJNA-R	6,600	45,950.00	0.08%
RS	302,400	4,356,400.00	4.79%
S	196,900	215,015.00	4.61%
S-R	309,100	336,955.00	7.24%
SABINA	18,500	494,875.00	5.72%
SABUY	537,800	3,852,230.00	3.46%
SABUY-R	199,100	1,442,050.00	1.28%
SAK	47,100	223,478.00	8.93%
SAMART	13,200	67,270.00	0.55%
SAPPE	500	40,425.00	0.06%
SAPPE-R	22,600	1,843,575.00	2.53%
SAT	243,800	4,393,240.00	12.00%
SAWAD	843,900	36,560,275.00	6.30%
SAWAD-R	1,463,500	63,113,750.00	10.93%
SC	110,500	438,378.00	3.55%
SC-R	483,400	1,918,666.00	15.53%
SCB	279,200	28,588,450.00	0.99%
SCB-R	1,136,400	116,713,350.00	4.03%
SCC	550,400	165,339,000.00	15.67%
SCC-R	440,200	132,321,300.00	12.37%
SCCC	1,100	146,750.00	9.57%
SCCC-R	300	40,000.00	2.61%
SCGP	888,600	34,182,475.00	4.02%
SCGP-R	2,951,900	113,318,250.00	13.36%
SCN	15,500	23,250.00	3.73%
SGC-R	35,500	61,538.00	0.18%
SGP	26,500	216,480.00	2.17%
SGP-R	40,000	326,800.00	3.27%
SHR	70,500	189,378.00	5.52%

หลักทรัพย์	ปริมาณหุ้นที่ขายชอร์ต (หุ้น)	มูลค่าการขายชอร์ต (บาท)	% ปริมาณการขายชอร์ตเทียบกับปริมาณการซื้อขาย IIU Auto Matching
SHR-R	162,400	436,348.00	12.72%
SINGER	653,900	8,452,950.00	4.10%
SIRI	14,573,700	25,518,518.00	8.26%
SIRI-R	7,778,800	13,520,027.00	4.41%
SIS	15,400	350,150.00	1.72%
SISB	74,900	2,330,200.00	3.40%
SISB-R	98,100	3,052,775.00	4.46%
SJWD	100,900	1,487,030.00	4.96%
SJWD-R	300	4,460.00	0.01%
SKR	10,300	116,970.00	8.00%
SKY	101,000	3,525,650.00	2.87%
SKY-R	100	3,500.00	0.00%
SMPC	4,900	55,060.00	2.64%
SNNP	43,100	925,150.00	0.56%
SNNP-R	228,800	4,901,520.00	2.99%
SOLAR	31,000	22,940.00	0.89%
SPA	36,600	468,480.00	3.97%
SPALI	545,600	11,080,240.00	13.61%
SPALI-R	715,300	14,504,820.00	17.84%
SPCG	1,900	23,370.00	0.75%
SPCG-R	300	3,690.00	0.12%
SPRC	3,053,300	28,743,150.00	4.77%
SPRC-R	5,104,600	47,713,155.00	7.97%
SSP	3,400	23,460.00	0.61%
SSP-R	2,600	17,840.00	0.46%
STA	1,020,100	15,886,120.00	4.66%
STA-R	1,502,800	23,135,220.00	6.86%
STANLY	700	128,450.00	1.64%
STEC	219,300	2,138,900.00	3.45%
STEC-R	727,900	7,069,895.00	11.46%
STGT	247,500	1,649,725.00	6.33%
STGT-R	112,700	749,150.00	2.88%
STPI	118,800	403,336.00	12.85%
SUPER	864,800	406,456.00	4.87%
SUPER-R	1,988,100	933,837.00	11.20%
SUSCO	77,800	296,616.00	1.78%
TASCO	137,400	2,212,920.00	7.13%
TCAP	144,500	7,277,400.00	5.59%
TCAP-R	154,500	7,786,950.00	5.98%
TEAMG	53,200	329,410.00	3.97%
TEAMG-R	72,400	447,790.00	5.40%
TFG	152,400	565,288.00	10.80%
TFG-R	259,100	960,034.00	18.36%
TGE	33,600	55,838.00	0.74%
THANI	244,600	741,820.00	5.67%
THANI-R	520,900	1,577,430.00	12.07%
THCOM	225,500	3,197,600.00	3.13%
THCOM-R	26,400	374,600.00	0.37%
THG	12,200	806,200.00	3.32%
THGR	59,000	3,907,325.00	16.05%
THDLR	1,001,300	20,629,460.00	7.46%
THDLR-R	1,287,000	26,681,940.00	9.59%
TIPH	143,300	5,331,900.00	15.76%
TIPH-R	105,200	3,915,500.00	11.57%
TISCO	293,000	29,052,775.00	9.63%
TISCO-R	137,300	13,621,225.00	4.51%
TKC	37,800	919,790.00	6.87%
TKN	305,300	4,023,760.00	5.33%
TKS	1,200	9,420.00	0.78%
TLI	1,926,300	25,128,380.00	9.81%
TLI-R	199,100	2,643,590.00	1.01%
TOA	58,800	1,340,150.00	2.54%
TOA-R	242,500	5,475,930.00	10.47%
TOP	897,900	45,159,250.00	3.99%
TOP-R	1,961,700	98,762,825.00	8.72%
TPIPL	526,500	763,425.00	14.28%
TPIPL-R	469,400	680,437.00	12.73%
TQM	31,700	1,075,400.00	6.27%
TQM-R	6,100	206,625.00	1.21%
TRUE	8,314,500	59,465,855.00	5.92%
TRUE-R	3,603,200	25,568,365.00	2.57%
TSE	51,300	103,626.00	8.79%
TSTH	56,200	47,208.00	7.23%
TTA	324,500	2,029,445.00	5.62%
TTA-R	741,400	4,598,865.00	12.83%
TTB	54,684,800	93,315,444.00	17.61%
TTB-R	14,045,900	23,958,855.00	4.52%
TTCL	4,700	19,458.00	1.16%
TTW	153,800	1,387,660.00	4.49%
TTW-R	93,100	842,555.00	2.72%
TU	3,005,300	43,849,040.00	8.46%
TU-R	2,789,400	40,659,100.00	7.85%
TVO	43,400	941,780.00	11.96%
TVO-R	46,400	1,006,210.00	12.79%
UBE	31,500	30,240.00	1.59%
UNIQ	10,100	31,378.00	0.87%
VGI	2,903,300	7,011,026.00	8.79%
VGI-R	406,300	982,064.00	1.23%
WARRIX	10,800	98,650.00	1.14%
WHA	6,333,800	34,274,910.00	17.07%
WHA-R	1,410,800	7,633,820.00	3.80%
WHAUP	28,400	109,704.00	1.84%
WHAUP-R	21,600	83,478.00	1.40%
WICE	32,200	240,115.00	5.41%
XO	1,200	35,400.00	0.04%
XO-R	900	26,500.00	0.03%
XPG	6,693,900	8,789,823.00	2.99%
XPG-R	898,700	1,212,715.00	0.40%

● ไม่รวมรายการขายชอร์ตของสมาชิกที่เป็นผู้ร่วมค้ำหน่วยลงทุน หรือผู้ดูแลหลักทรัพย์ของหน่วยลงทุนของกองทุนรวมอีทีเอฟเพื่อบัญชีบริษัทประเภทเพื่อทำกำไรจากส่วนต่างของราคาหรือเพื่อดูแลสภาพคล่อง แล้วแต่กรณี

● รายการที่ชื่อย่อหลักทรัพย์ต่อด้วย "-R" หมายถึง ข้อมูลธุรกรรมขายชอร์ตในเอ็มวีดีอาร์

ที่มา : set.or.th

รายงานการเปลี่ยนแปลงการถือหลักทรัพย์และสัญญาซื้อขายล่วงหน้าของผู้บริหาร (แบบ 59) ประจำวันที่ 28 กันยายน 2566

ชื่อบริษัท	วิธีการได้มา/จำหน่าย	ชื่อผู้บริหาร	ประเภทหลักทรัพย์	วันที่ได้มา/จำหน่าย	จำนวน	ราคา
AH	ขาย	นาย ศรัทธา เพ็ชรอินทร์	หุ้นสามัญ	27/09/2566	100,000	34.12
APP	ซื้อ	นาย ธาณินทร์ พรศิริธวัช	หุ้นสามัญ	26/09/2566	8,000	2.62
APP	ซื้อ	นาย ธาณินทร์ พรศิริธวัช	หุ้นสามัญ	26/09/2566	8,000	2.64
APP	ซื้อ	นาย ธาณินทร์ พรศิริธวัช	หุ้นสามัญ	27/09/2566	6,000	2.60
BGT	ซื้อ	นาง นันทริกา ชันช้อย	หุ้นสามัญ	25/09/2566	10,000	0.95
BGT	ซื้อ	นาง นันทริกา ชันช้อย	หุ้นสามัญ	26/09/2566	40,000	0.93
BGT	ซื้อ	นาง นันทริกา ชันช้อย	หุ้นสามัญ	27/09/2566	20,000	0.92
BGT	ซื้อ	นาย นพดล ธรรมวัฒนะ	หุ้นสามัญ	27/09/2566	105,700	0.92
DTCENT	ซื้อ	นาย อภิสิทธิ์ รุจิเกียรติ์กำจร	หุ้นสามัญ	27/09/2566	95,500	1.46
EP	ซื้อ	นาย ยุทธ ชินสุภักุล	หุ้นสามัญ	27/09/2566	16,300	2.98
FTE	ซื้อ	นาย ทักษิณ ตันดีไพจิตร	หุ้นสามัญ	27/09/2566	76,800	1.63
GUNKUL	ซื้อ	นาย กิติกุล ดำรงปริญวัฒน์	หุ้นสามัญ	27/09/2566	1,000,000	3.20
HTC	ซื้อ	นาย พงศกร เทียงธรรม	หุ้นสามัญ	26/09/2566	20,000	16.50
KCG	ซื้อ	นาย ทรงธรรม เพียรพัฒน์วิทย์	หุ้นสามัญ	27/09/2566	2,000	10.30
KSL	ซื้อ	นาย จารุญ ชินธรรมมิตร	หุ้นสามัญ	27/09/2566	109,100	2.78
NCAP	ขาย	นางสาว อุบลวรรณ ปิยะจินดา	หุ้นสามัญ	27/09/2566	30,500	3.24
PEACE	ซื้อ	นาย พิสิฐ ปัญญาคณาภรณ์	หุ้นสามัญ	27/09/2566	2,000	3.92
PRIN	ซื้อ	นาย ปริญญญา ไกรวิจินดาชัย	หุ้นสามัญ	27/09/2566	162,200	2.99
RS	ขาย	นาย สุรชัย เขษมรัฐโชคศักดิ์	สัญญาซื้อขายล่วงหน้า	27/09/2566	1,900	14.27
RS	ซื้อ	นาย สุรชัย เขษมรัฐโชคศักดิ์	สัญญาซื้อขายล่วงหน้า	27/09/2566	2,090	14.82
SEAFCO	ซื้อ	นาย ณรงค์ ทัศนนิพันธ์	หุ้นสามัญ	26/09/2566	50,000	3.10
SINO	ขาย	นาย อิทธิกร ขำเดช	หุ้นสามัญ	25/09/2566	200,000	1.92
SINO	ซื้อ	นาย อิทธิกร ขำเดช	หุ้นสามัญ	25/09/2566	200,000	1.78
SKN	ซื้อ	นาง กิตติยา นิยมเลอร์	หุ้นสามัญ	27/09/2566	10,000	4.34
SORKON	ซื้อ	นาง นิรมล รุจิราโสภณ	หุ้นสามัญ	26/09/2566	47,200	4.66
SORKON	ซื้อ	นาง นิรมล รุจิราโสภณ	หุ้นสามัญ	27/09/2566	60,000	4.66
SORKON	ซื้อ	นาย เจริญ รุจิราโสภณ	หุ้นสามัญ	26/09/2566	47,200	4.66
SORKON	ซื้อ	นาย เจริญ รุจิราโสภณ	หุ้นสามัญ	27/09/2566	60,000	4.66
STA	ซื้อ	นาย วิษณุพล สิ้นเจริญกุล	หุ้นสามัญ	27/09/2566	10,000	15.60
SYNTEC	ซื้อ	นาย ณยศ ปิสิญญะนกุล	หุ้นสามัญ	27/09/2566	50,000	1.65
TEGH	ซื้อ	นางสาว สนิษุข โภกนทาภรณ์	หุ้นสามัญ	27/09/2566	100,000	2.96
TU	ขาย	นาย เขง นิรัตติยานนท์	หุ้นสามัญ	28/09/2566	100,000	14.50
UTP	ซื้อ	นาย มงคล มังกรภนท	หุ้นสามัญ	27/09/2566	10,000	11.90
WICE	ซื้อ	นาย ชูเดช คงสุนทร	หุ้นสามัญ	27/09/2566	50,000	7.30
WICE	ซื้อ	นาย ชูเดช คงสุนทร	หุ้นสามัญ	27/09/2566	50,000	7.45

ที่มา: sec.or.th

รายงานการได้มา/จำหน่ายหลักทรัพย์ของกิจการ (แบบ 246-2) ประจำวันที่ 28 กันยายน 2566

หลักทรัพย์	ชื่อผู้ได้มา/จำหน่าย	วิธีการ	ประเภทหลักทรัพย์ 1	% ก่อน ได้มา/ จำหน่าย	% ได้มา/ จำหน่าย	% หลัง ได้มา/ จำหน่าย	วันที่ได้มา/ จำหน่าย	% ก่อน ได้มา/ จำหน่าย (กลุ่ม)2	% ได้มา/ จำหน่าย (กลุ่ม)2	% หลัง ได้มา/ จำหน่าย (กลุ่ม)2	หมายเหตุ3
CIG	นาย อารีย์ พนมเสนาะ	ได้นำเงินสดลดตาม มาตรา 258	หุ้น	4.9339	2.2844	7.2183	25/9/2566	7.2183	2.2844	7.2183	

- หุ้น หมายถึง หุ้นสามัญหรือหุ้นบุริมสิทธิ หรือใบแสดงสิทธิในผลประโยชน์ที่เกิดจากหลักทรัพย์อ้างอิงไทย (DR) หลักทรัพย์แปลงสภาพ หมายถึง ใบสำคัญแสดงสิทธิที่จะซื้อหุ้นสามัญ หุ้นกู้แปลงสภาพ หรือหลักทรัพย์อื่นที่อาจแปลงสภาพได้
- กรณีที่มีการรายงานเป็นกลุ่ม ชื่อผู้ได้มา/จำหน่าย จะแสดงชื่อเฉพาะของบุคคลในกลุ่มที่มีการเปลี่ยนแปลง ส่วน %การได้มา/จำหน่าย และ %หลังการได้มา/จำหน่าย จะแสดงชื่อเฉพาะของกลุ่ม และบุคคลตามมาตรา 258 (นิยามตามบุคคลมาตรา 258)
- ข้อมูลเบื้องต้น หมายถึง ข้อมูลยังไม่ครบถ้วน และ/หรือ อยู่ระหว่างการสอบถาม
ฉบับแก้ไข หมายถึง ผู้รายงานยื่นเอกสารชุดใหม่ เพื่อแก้ไขชุดเดิม
chain principle หมายถึง การได้มา/จำหน่ายทางอ้อม และเป็น การได้มาในจำนวนที่ทำให้ผู้ได้มาต้องทำคำเสนอซื้อหลักทรัพย์ทั้งหมดของกิจการ

ที่มา: sec.or.th

TURNOVER LIST



29 กันยายน 2566

TURNOVER LIST & TRADING ALERT หลักทรัพย์ที่เข้าข่ายมาตรการจำกัดการซื้อขาย

สิ้นสุด	หลักทรัพย์	ระดับ 1		ระดับ 2		ระดับ 3	
		วันเริ่มต้น	วันสิ้นสุด	วันเริ่มต้น	วันสิ้นสุด	วันเริ่มต้น	วันสิ้นสุด
8 ก.ย. 66	CMO	11 ก.ย. 66	29 ก.ย. 66				

หมายเหตุ

เมื่อหุ้นสามัญเข้ามาตรการให้หลักทรัพย์อื่นของบง. และหลักทรัพย์ที่มีการอ้างอิงหลักทรัพย์ของบง. เข้ามาตรการจำกัดการซื้อขายด้วย (ยกเว้น DW) โดย

1. Cash Balance: สมาชิกต้องดำเนินการให้ลูกค้าซื้อหลักทรัพย์ด้วยบัญชี **Cash Balance** เท่านั้น โดยลูกค้าต้องวางเงินสดไว้ล่วงหน้ากับสมาชิกเต็มจำนวนก่อนซื้อหลักทรัพย์

2. ห้ามคำนวณวงเงินซื้อขาย: ห้ามสมาชิกใช้หลักทรัพย์เป็นหลักประกันในการคำนวณเป็นวงเงินซื้อขายหลักทรัพย์ (ในทุกประเภทบัญชี)

3. ห้าม Net Settlement: ห้ามสมาชิกหักกลบราคาซื้อกับราคาขายหลักทรัพย์เดียวกันในวันเดียวกัน (ซื้อและขายหลักทรัพย์เดียวกันในวันเดียวกัน ค่าขายคืนเป็นวงเงินในวันทำการถัดไป)

ทั้งนี้ มาตรการจำกัดการซื้อขาย มีปัจจัยที่ใช้ในการพิจารณา คือ อัตราหมุนเวียนการซื้อขาย (**Turnover ratio**) มูลค่าการซื้อขาย และราคาซื้อขาย ที่ไม่สอดคล้องกับปัจจัยพื้นฐาน เช่น **P/E Ratio** เป็นต้น

ที่มา: set.or.th

CYCLICAL WATCH

🕒 29 กันยายน 2566

ราคาน้ำมันดิบ

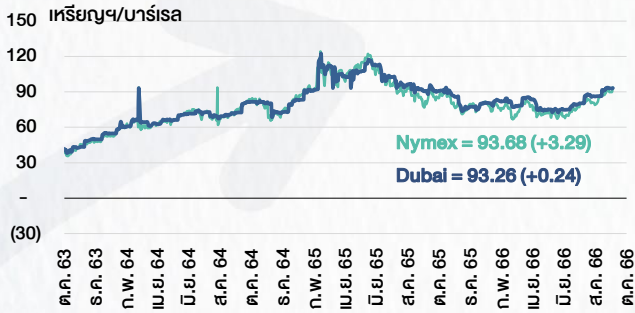

ที่มา : TQ professional

ราคาขายปลีกน้ำมันสำเร็จรูปตลาดสิงคโปร์

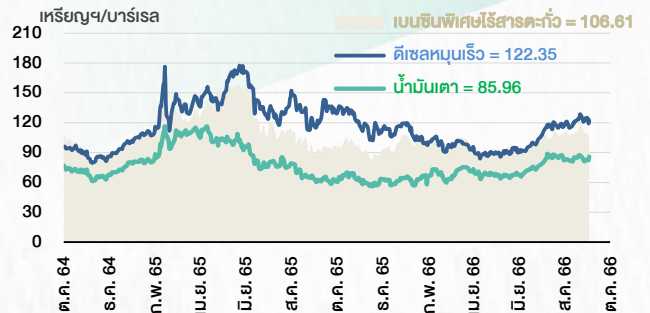

ที่มา : TOP

ราคาสังกะสี

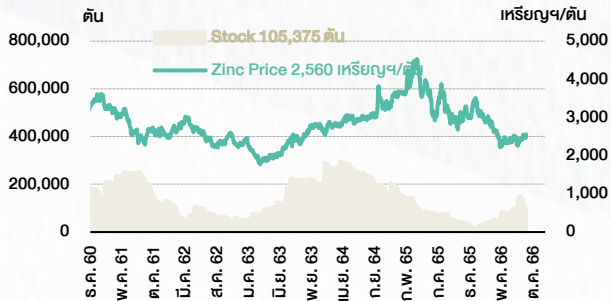

ที่มา : lme.co.uk

ดัชนีค่าระวาง BDI

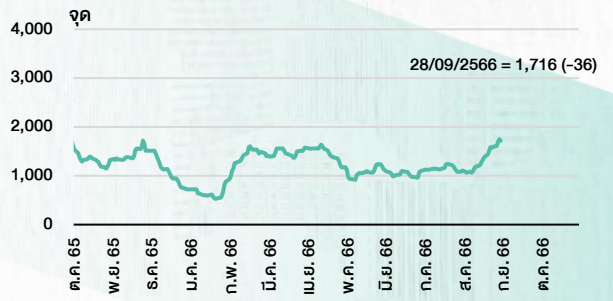

ที่มา : TQ professional

ราคาก๊าซหุงต้ม

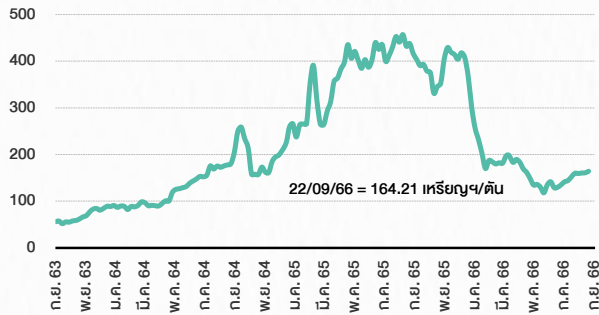

ที่มา : BANPU

ราคาถั่วขาว 61-70 ตัว/กก.

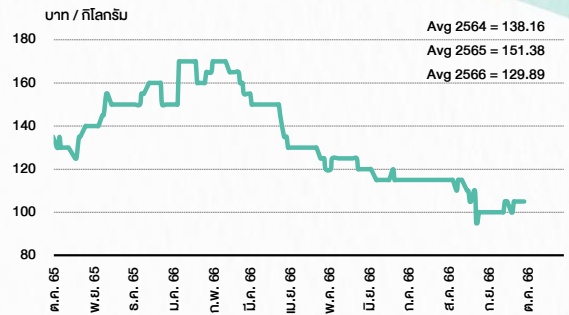

ที่มา : สำนักงานเศรษฐกิจการเกษตร

ราคาไก่เป็น

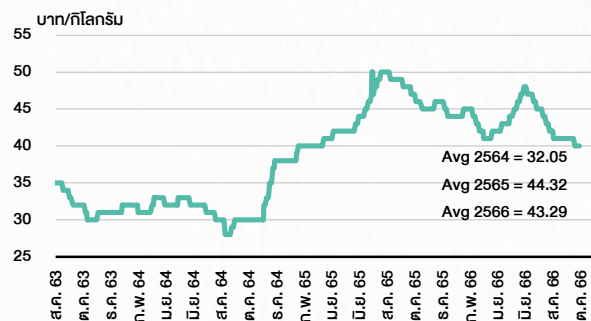

ที่มา : สำนักงานเศรษฐกิจการเกษตร

ราคาหมู

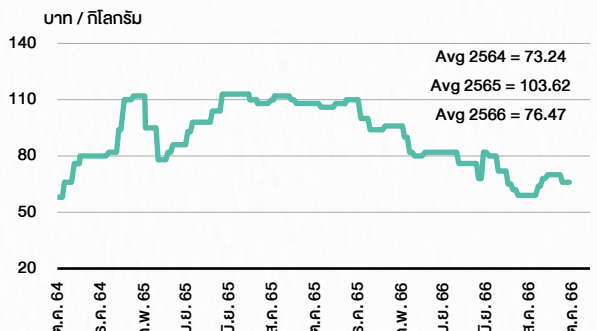

ที่มา : สำนักงานเศรษฐกิจการเกษตร

STOCK CALENDAR

September 2023				
Monday	Tuesday	Wednesday	Thursday	Friday
25 XB WICE 24.8644 existing :1ETL @tba XR LHHOTEL 1:0.8549n @tba	26 New list - Transportation & Logistics Samart Aviation Solution (SAV) 640m shrs, B0.50 par (IPO 166m shrs @B19.00) Co's name & symbol change M Pictures Entertainment (MPIC) > Zalekta (ZAA) Last trading day BCPG-W2	27 XD ENGY @B0.05 XE BCPG-W2 1:1w @B8.00 (final, "SP") XR JCKH 1:2.75n @B0.03 XW JCKH 3n existing: 1JCKH-W2 New shares trading BYD 801,422,610 shrs (w)	28 Last trading day INSET-W1 New shares trading ALPHAX 742,500,000 shrs (pp) GCAP 4,219,409 shrs (pp)	29 XE INSET-W1 1:1w @B2.00 (final, "SP") New shares trading TEAMG 22,900 shrs (w) Conversion A5-W2 1:1w @B5.00 A5-W3 1:1w @B8.30 AIT-W2 1:1w @B2.00 AJA-W3 1.071:1w @B0.186 AJA-W4 1:1w @B0.40 AKS-W5 1.07:1w @B0.026 ANAN-W1 1:1w @B1.65 BANPU-W5 1:1w @B7.50 (final) BE8-W1 1:1w @B75 BROOK-W6 1.126:1w @B0.577 BROOK-W7 1.128:1w @B1.153 BR-W1 1:1w @B5.00 BRR-W2 1:1w @B13.00 CHO-W3 1:1w @B1.10 CSC-P 1:1 CWT-W5 1:1w @B3.50 (final) DEMCO-W7 1:1w @B3.50 DIMET-W4 1.0677:1w @B0.4683 (final) EP-W4 1:1w @B8.30 EVER-W4 1:1w @B1.00 (final) IP-W1 1.045:1w @B23.915 (final) ITEL-W4 1:1w @B11.50 J-W3 1:1w @B9.00 J-W4 1:1w @B6.25 JCKH-W1 1:1w @B0.25 JMART-W4 1.13582:1w @B13.20649 JMART-W5 1.13057:1w @B61.91597 JMT-W4 1.00267:1w @B89.75998 MACO-W3 1.294:1w @B1.545 MILL-W7 1:1w @B0.40 NCAP-W1 1:1w @B7.00 NUSA-W5 1:1w @B1.00 PLANET-W1 1:1w @B2.00 PORT-W3 1:1w @B3.30 RABBIT-P 1:1 SCM-W2 1:1w @B2.00 SKE-W1 1:1w @B1.30 STARK-W1 1:1w @B5.00 TFI-W1 1:1w @B0.15 TH-W3 1:1w @B1.00 TNDT-W1 1:1w @B0.50 TRUBB-W2 1:1w @B6.00 UBIS-W1 1:1w @B7.00 VGI-W3 1:1w @B11.90 VIBHA-W4 1:1w @B3.00
October 2023				
Monday	Tuesday	Wednesday	Thursday	Friday
2 XD LHHOTEL @B0.30 Conversion BIOTEC-W2 1:1w @B0.50 TTB-W1 1:1w @B0.95	3 Co's name change Thai Film Industries (TFI) > Thai Future Incorporation (TFI) Last trading day WAVE-W2 XR META 10:3n @B0.24	4 XE WAVE-W2 4.49:1w @B0.156 (final, "SP") XD PTT @B0.80 RS @B0.60 TFMAMA @B2.25	5 Last trading day META-W5 XD NDX01 @B0.0182	6 XE META-W5 1:1w @B1.00 (final, "SP")
9 XD CHAYO @B0.00111112 CHAYO 50 existing: 1STD TTB @B0.05	10 XR CCET 1:0.7863n @tba	11 Conversion EMC-W6 1:1w @B0.15 (final) PLANB-W1 1:1w @B8.00	12 <div style="text-align: center;"> PUBLIC HOLIDAY (H.M. King Bhumibol Adulyadej The Great Memorial Day) </div>	13
16 Conversion MBK-W1 1.1396:1w @B2.6326 MBK-W2 1.1032:1w @B2.7192 MBK-W3 1.10697:1w @B2.8045 MBK-W4 1.0387:1w @B2.8881 PRG-W1 1.0664:1w @B4.6886 PRG-W2 1.037:1w @B4.8218 PRG-W3 1.0092:1w @B4.9543	17 Last trading day BWG-W5 XR JCK 1:1n @B0.30	18 XE BWG-W5 1:1w @B1.00 (final, "SP")	19 Last trading day MBK-W1	20 XE MBK-W1 1.1396:1w @B2.6326 (final, "SP") XR CV 1:2n @B1.00 XW CV 2n: 1 CV-W1 @free Conversion BCPG-W2 1:1w @B8.00 (final)
23 <div style="text-align: center;"> PUBLIC HOLIDAY (Chulalongkorn Day) </div>	24 Last trading day PLANET-W1 Conversion INSET-W1 1:1w @B2.00 (final)	25 Delist INSET-W1 XE PLANET-W1 1:1w @B2.00 (final, "SP") Conversion SAAM-W2 1:1w @B11.00	26 Conversion WAVE-W2 4.49:1w @B0.156 (final)	27
30 XR ALPHAX 1:1n @B0.25 XW B 3 existing: 1B-W8	31 Last trading day INET-W2 Conversion META-W5 1:1w @B1.00 (final)			

ที่มา: set.or.th

ANTI-CORRUPTION PROGRESS INDICATOR

คำอธิบายผลการประเมินแต่ละระดับ

ระดับที่ 1 มีนโยบาย (Committed)

มีคำมั่นหรือมติคณะกรรมการในเรื่องการดำเนินธุรกิจที่จะไม่มีส่วนเกี่ยวข้องกับการทุจริตและการดูแลให้บริษัทปฏิบัติตามกฎหมายที่เกี่ยวข้อง

ระดับที่ 2 ประกาศเจตนา (Declared)

มีการประกาศเจตนาเป็นแนวร่วมปฏิบัติของภาคเอกชนไทยในการต่อต้านการทุจริต (CAC) หรือโครงการต่อต้านการทุจริตที่กำหนดให้องค์กรต้องมีกระบวนการในตนเองเดียวกัน

ระดับที่ 3 มีมาตรการป้องกัน (Established)

มีมาตรการป้องกัน การประเมินความเสี่ยง การสื่อสารและฝึกอบรมแก่พนักงาน รวมทั้งการดูแลให้มีการดำเนินการและการทบทวนความเหมาะสมของมาตรการอย่างสม่ำเสมอ

ระดับที่ 4 ได้รับการรับรอง (Certified)

มีการสอบทานจากคณะกรรมการตรวจสอบหรือผู้สอบบัญชีที่สำนักงาน ก.ล.ต. ให้ความเห็นชอบ และได้รับการรับรองหรือผ่านการตรวจสอบเพื่อความเชื่อมั่นอย่างเป็นทางการจากหน่วยงานภายนอก (เช่น CAC)

ระดับที่ 5 ขยายผลสู่ผู้ที่เกี่ยวข้อง (Extended)

มีการขยายผลการดำเนินนโยบายต่อต้านการทุจริตสู่ผู้ที่เกี่ยวข้องในห่วงโซ่อุปทาน และการเปิดเผยข้อมูลเกี่ยวกับกรณีการทุจริตที่เกิดขึ้น

เปิดเผยบ้างแต่ไม่เปิดเผยที่ชัดเจน

ไม่เปิดเผยหรือไม่เปิดเผย

CG SCORE: การจัดอันดับบรรษัทภิบาล

คำอธิบายผลการประเมินแต่ละระดับ

ระดับคะแนน 5 (90-100) : ดีเลิศ



ระดับคะแนน 4 (80-89) : ดีมาก



ระดับคะแนน 3 (70-79) : ดี



NR. : ไม่ปรากฏชื่อในรายงาน CGR

"Disclaimer: การเปิดเผย (ก) ผลสำรวจในเรื่องการกำกับดูแลกิจการ (Corporate Governance Report) ที่จัดทำโดยสมาคมส่งเสริมสถาบันกรรมการบริษัทไทย (IOD) และ (ข) ผลการประเมินดัชนีชี้วัดความคืบหน้าการป้องกันการมีส่วนเกี่ยวข้องกับการทุจริตคอร์รัปชัน (Anti-Corruption Progress Indicators) ที่จัดทำโดยสถาบันที่เกี่ยวข้อง ซึ่งมีการเปิดเผยโดยสำนักงานคณะกรรมการกำกับหลักทรัพย์และตลาดหลักทรัพย์นี้ เป็นการสำรวจและประเมินโดยสมาคมหรือสถาบันที่เกี่ยวข้องจากข้อมูลที่ได้รับจากบริษัทจดทะเบียนตามที่บริษัทจดทะเบียนได้ระบุใน (ก) แบบแสดงข้อมูลตามหลักเกณฑ์ Corporate Governance Report of Thai Listed Companies (CGR) ประจำปี และ (ข) แบบแสดงข้อมูลเพื่อการประเมิน Anti-Corruption ซึ่งได้อ้างอิงข้อมูลมาจากแบบแสดงรายการข้อมูลประจำปี (แบบ 56-1) รายงานประจำปี (แบบ 56-2) หรือในเอกสารและหรือรายงานอื่นที่เกี่ยวข้องของบริษัทจดทะเบียนนั้น แล้วแต่กรณี โดยเป็นการสำรวจและประเมินจากข้อมูลของบริษัทจดทะเบียนที่มีการเปิดเผยต่อสาธารณะ และเป็นข้อมูลที่ผู้ลงทุนทั่วไปสามารถเข้าถึงได้ และเป็นการดำเนินการตามนโยบายของสำนักงานคณะกรรมการกำกับหลักทรัพย์และตลาดหลักทรัพย์

ทั้งนี้ ผลการสำรวจหรือผลการประเมินดังกล่าวเป็นการนำเสนอในมุมมองของ IOD หรือสถาบันที่เกี่ยวข้องซึ่งเป็นบุคคลภายนอก โดยมีได้เป็นการประเมินการปฏิบัติตามของบริษัทย่อยในตลาดหลักทรัพย์แห่งประเทศไทย และมีได้ใช้ข้อมูลภายในเพื่อการประเมินแต่อย่างใด

เนื่องจากผลสำรวจหรือผลการประเมินดังกล่าวเป็นเพียงผลสำรวจหรือผลการประเมิน ณ วันที่ปรากฏในผลสำรวจหรือผลการประเมินเท่านั้น ดังนั้น ผลสำรวจหรือผลการประเมินจึงอาจเปลี่ยนแปลงได้ภายหลังวันดังกล่าว หรือเมื่อข้อมูลที่เกี่ยวข้องมีการเปลี่ยนแปลง ทั้งนี้ บริษัทหลักทรัพย์ [ฯ] มิได้ยืนยัน ตรวจสอบ หรือรับรองความถูกต้องครบถ้วนของผลสำรวจหรือผลการประเมินดังกล่าวแต่อย่างใด"

CG SCORE: การจัดอันดับบริษัทมหาชน



AAV	AUCT	BRR	CPF	EPG	HANA	KCE	MC	NWR	PPS	RS	SEAOIL	SST	THANI	TQM	U
ADVANC	AWC	BTS	CPI	ETC	HARN	KKP	MCOT	NYT	PR9	S	SE-ED	STA	THCOM	TRC	UAC
AF	AYUD	BTW	CPN	FPI	HMPRO	KSL	METCO	OISHI	PREB	S & J	SELIC	STEC	THG	TRU	UBIS
AH	BAFS	BWG	CRC	FPT	ICC	KTB	MFEC	OR	PRG	SAAM	SENA	STI	THIP	TRUE	UV
AIRA	BANPU	CENTEL	CFRESH	DDD	FSMART	ICHI	KTC	MINT	ORI	SABINA	SHR	SUN	THRE	TSC	VGI
AKP	BAY	CFRESH	DDD	GBX	III	LALIN	MANO	OSP	PROUD	SAMART	SIRI	SUSCO	THREL	TSR	VIH
AKR	BBL	CHEWA	DELTA	GC	ILINK	LANNA	MOONG	OTO	PSH	SAMTEL	SIS	SUTHA	TIP	TSTE	WAC
ALT	BCP	CHO	DEMCO	GCAP	ILM	LH	MSC	PAP	PSL	SAT	SITHAI	SVI	TIPCO	TSTH	WAV
AMA	BCPG	CIMBT	DRT	GFPT	INTUCH	LHFG	MTC	PCSGH	PTG	SC	SMK	SYMC	TISCO	TTA	WHA
AMATA	BDM5	CK	DTAC	GGC	IP	LIT	MVP	PDG	PTT	SCB	SMPC	SYNTEC	TK	TTB	WHA
AMATAV	BEM	CKP	DUSIT	GLAND	IRPC	LPN	NCL	PDJ	PTTEP	SCC	SNC	TACC	TKT	TTCL	WICI
ANAN	BGC	CM	EA	GLOBAL	ITEL	MACO	NEP	PG	PTTGC	SCCC	SONIC	TASCO	TMT	TTW	WINI
AOT	BGRIM	CNT	EASTW	GPI	IVL	MAJOR	NER	PHOL	PYLON	SCG	SPALI	TCAP	TNDT	TU	ZEN
AP	BIZ	COM7	ECF	GPSC	SENAJ	MAKRO	NKI	PLANB	Q-CON	SCGP	SPI	TEAMG	TNITY	TVD	
ARIP	BKI	COMAN	ECL	GRAMMY	JWD	MALEE	NOBLE	PLANET	QH	SCM	SPRC	TFMAMA	TOA	TVI	
ARROW	BOL	COTTO	EE	GULF	K	MBK	NSI	PLAT	QTC	SDC	SPVI	TGH	TOP	TVO	
ASP	BPP	CPALL	EGCO	GUNKUL	KBANK	MST	NVD	PORT	RATCH	SEAFCO	SSSC	THANA	TPBI	TWPC	



2S	APCS	BEYOND	CMC	ESSO	HYDRO	JMT	LOXLEY	NCAP	PPP	SA	SKE	STANLY	TITLE	TSE	WP
7UP	APURE	BFIT	COLOR	ESTAR	ICN	KBS	LRH	NCH	PPPM	SAK	SKN	STGT	TKN	TVT	XO
ABICO	AQUA	BJC	CPL	ETE	IFS	KCAR	LST	NETBAY	PRIME	SALEE	SKR	STOWER	TKS	TWP	XPG
ABM	ASAP	BJCHI	CPW	FE	IMH	KEX	M	NEX	PRIN	SAMCO	SKY	STPI	TM	UEC	YUAS.
ACE	ASEFA	BLA	CRD	FN	IND	KGI	MATCH	NINE	PRINC	SANKO	SLP	SUC	TMC	UMI	
ACG	ASIA	BR	CSC	FNS	INET	KIAT	MBAX	NRF	PSTC	SAPPE	SMIT	SWC	TMD	UOBKH	
ADB	ASIAN	BROOK	CSP	FORTH	INSET	KISS	MEGA	NTV	PT	SAWAD	SMT	SYNEX	TMI	UP	
AEONTS	ASIMAR	CBG	CWT	FSS	INSURE	KOOL	META	OCC	QLT	SCI	SNP	T	TMILL	UPF	
AGE	ASK	CEN	DCC	FTE	IRC	KTIS	MFC	OGC	RBF	SCN	SO	TAE	TNL	UPOIC	
AHC	ASN	CGH	DCON	FVC	IRCP	KUMWEL	MGT	PATO	RCL	SCP	SORKON	TAKUNI	TNP	UTP	
AIT	ATP30	CHARAN	DHOUSE	GEL	IT	KUN	MICRO	PB	RICHY	SE	SPA	PTECH	TOG	VCOM	
ALL	B	CHAYO	DOD	GENC	ITD	KWC	MILL	PICO	RML	SFLEX	SPC	TCC	TPA	VL	
ALLA	BA	CHG	DOHOME	GUS	J	KWM	MITSIB	PIMO	ROJNA	SFP	SPCG	TCMC	TPAC	VNT	
ALUCON	BAM	CHOTI	DV8	GYT	JAS	L&E	MK	PJW	RPC	SFT	SR	TEAM	TPCS	VPO	
AMANAH	BC	CHOW	EASON	HEMP	JCK	LDC	MODERN	PL	RT	SGF	SRICHA	TFG	TPS	VRANDA	
AMARIN	BCH	CI	EFORL	HPT	JCKH	LEO	MTI	PM	RWI	SIAM	SSC	TFI	TRFN	WGE	
APCO	BEC	CIG	ERW	HTC	JMART	LHK	NBC	PMTA	S11	SINGER	SSF	TIGER	TRT	WIK	



A	AU	BSBM	CMO	F&D	IHL	KCM	MCS	NOVA	PRAKIT	SABUY	SPACK	TCCC	TPOLY	VIBHA	
AI	B52	BSM	CMR	FMT	IIG	KK	MDX	NPK	PRAPAT	SF	SPG	THMUI	TOR	W	
AIE	BEAUTY	BTNC	CPT	GIFT	INGRS	KKC	MJD	NUSA	PRECHA	SGP	SO	TNH	TTI	WIN	
AJ	BGT	BYD	CRANE	GLOCON	INOX	KWI	MORE	ALPHAX	PTL	SCT	SSP	TNR	TYCN	WORK	
AMC	BH	CAZ	CSR	GREEN	JAK	KYE	MUD	PAF	RCI	SIMAT	STARK	TOPP	UKEM	WPH	
APP	BIG	CCP	D	GSC	JR	LEE	NC	PF	RJH	SIB	STC	TPCH	UMS	YGG	
AQ	BLAND	CGD	EKH	GTB	JTS	LPH	NDR	PK	RP	SK	SUPER	TPPL	UNIQ	ZIGA	
ARIN	BM	CITY	EMC	ITECH	JUBILE	MATI	NFC	PLE	RPH	SMART	SVOA	TPIPP	UFA		
AS	BROCK	CMAN	EP	HUMAN	KASET	M-CHAI	NNCL	PPM	RSP	SOLAR	TC	TPAS	UREKA		

Anti-corruption Progress Indicator ปี 2 กลุ่ม

ได้รับการรับรอง

2S	B	BWG	DELTA	FSS	IFEC	KTB	MFEC	OGC	PREB	SAAM	SMK	SYNTEC	TKT	TTCL	WICE
ADVANC	BAFS	CEN	DEMCO	FTE	IFS	KTC	MINT	ORI	PRG	SABINA	SMPC	TAE	TMK	TU	WIK
AF	BAM	CENTEL	DIMET	GBX	ILINK	KWC	MONO	PAP	PRINC	SAPPE	SNC	TAKUNI	TMILL	TVD	XO
AI	BANPU	CFRESH	DRT	GC	INET	KWI	MOONG	PATO	PRM	SAT	SNP	TASCO	TMT	TVI	ZEN
AIE	BAY	CGH	DTAC	GCAP	INSURE	L&E	MSC	PB	PROS	SC	SORKON	PTECH	TNITY	TVO	
AIRA	BBL	CHEWA	DUSIT	GEL	INTUCH	LANNA	MST	PCSGH	PSH	SCB	SPACK	TCAP	TNL	TWPC	
AKP	BCH	CHOTI	EA	GFPT	IRCP	LH	MTC	PDG	PSL	SCC	SPALI	TCMC	TNP	U	
AMA	BCP	CHOW	EASTW	GGC	IRPC	LHFG	MTI	PDJ	PSTC	SCCC	SPC	TFG	TNR	UBE	
AMANAH	BCPG	CIG	ECL	GUS	ITEL	LHK	NBC	PE	PT	SCG	SPI	TFI	TOG	UBIS	
AMATA	BEYOND	CIMBT	EGCO	GPI	IVL	LPN	NEP	PG	PTG	SCN	SPRC	TFMAMA	TOP	UEC	
AMATAV	BGC	CM	EP	GPSC	JKN	LRH	NINE	PHOL	PTT	SEAOIL	SRICHA	TGH	TOPP	UKEM	
AP	BGRIM	CMC	EPG	GSTEEL	K	M	NKI	PK	PTTEP	SE-ED	SSF	THANI	TPA	UOBKH	
APCS	BJCHI	COM7	ERW	GUNKUL	KASET	MAKRO	NATION	PL	PTTGC	SELIC	SSP	THCOM	TPP	UPF	
AQUA	BKI	COTTO	ESTAR	HANA	KBANK	MALEE	NNCL	PLANB	Q-CON	SENA	SSSC	THIP	TRU	UV	
ARROW	BLA	CPALL	ETE	HARN	KBS	MBAX	NOBLE	PLANET	QH	SGP	SST	THRE	TRUE	VGI	
ASIAN	BPP	CPF	FE	HEMP	KCAR	MBK	NOK	PLAT	QLT	SINGER	STA	THREL	TSC	VIH	
ASK	BROOK	CPI	FNS	HMPRO	KCE	MC	NSI	PM	QTC	SIRI	STOWER	TIDLOR	TSTE	VNT	
ASP	BRR	CPN	FPI	HTC	KGI	MCOT	NWR	PPP	RATCH	SITHAI	SUSCO	TIPCO	TSTH	WACOAL	
AWC	BSBM	CSC	FPT	ICC	KKP	META	OCC	PPPM	RML	SKR	SVI	TISCO	TTA	WHA	
AYUD	BTS	DCC	FSMART	ICHI	KSL	MFC	ALPHAX	PPS	S & J	SMIT	SYMC	TKS	TTB	WHAUP	

ประกาศเจตนาสมัคร

7UP	APCO	CHG	CRC	ECF	GULF	JMART	KUMWEL	MILL	NUSA	SAK	SSS	TQM	WIN		
ABICO	AS	CPL	DDD	EKH	III	JMT	LDC	NCL	PIMO	SCGP	STECH	TSI	YUASA		
AJ	BEC	CPR	DHOUSE	ETC	INOX	JR	MAJOR	NOVA	PR9	SCM	STGT	VCOM	ZIGA		
ALT	BKD	CPW	DOHOME	EVER	J	KEX	MATCH	NRF	RS	SIS	SUPER	VIBHA			